夕刊 京城日報
京城府太平通一丁目三十一番地 發行所 合資會社京城日報社

雪崩を打つて城門突入

日章旗高く飜る

引續き城内を掃蕩中

【歸徳六日同盟至急報】開封縣城に進撃中であつた我遠山部隊は五日午後八時十五分同縣城の一角を占據、雪崩をうつて城門に突入、東天高く日章旗を飜へし引續き同城内掃蕩中である

【北京六日同盟至急報】六日午前九時十五分軍司令部發表…遠山部隊は昨五日朝來開封に據れる敵を攻撃中の所、激戰の後午後八時半頃開封城の東北角を占領せり

けふ未明完全占領

【歸徳六日同盟至急報】遠山部隊は○○砲部隊の協力のもとに高さ五米の城壁を物ともせず猛攻の後開封東北角を占據、城内隨所に抵抗を試みる敗敵に勇猛果敢な掃蕩を加へ、六日未明※開封を完全占領した、敵は雪崩を打つて西方に潰走、我軍續々入城中

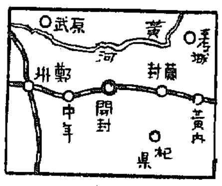

開封を占領す

開封入城式は六日擧行

【石家莊六日同盟至急報】東北角より開封城内に突入した部隊に引續き、我が○○部隊は六日午前九時北門附近より突入、更に東方より攻撃し來つた○○部隊は梯子で城壁を攀ぢ登り城内に殺到完全に同地を占領した、入城式は六日中に行はれるものとみられる

開封、鄭州の中間に進出

【歸徳六日同盟至急報】河南省の省都開封占領の輝しき一番乘りの遠山部隊と相呼應して各城門を占據し引續き同縣城内を掃蕩中であつた各部隊は、早くも大雪崩を打つて鄭州方面に潰走の殘敵を急追しつつ雨雲低く垂れこめ、泥濘の惡路を猛進し六日午前九時頃早くも開封鄭州中間の要地○○東方十キロの地點に進出した

開封城占領詳報

【北京六日同盟】我遠山部隊は[illegible]開封城の敵は中央軍第五十一、五十二兩師の精鋭部隊で野砲、迫撃砲を有し我軍に對し必死の抵抗を努めてゐたが、我が○○部隊は五日夕薄暮に乘じ開封北方、東方より攻撃し、我が砲兵隊は北門及び東北角より集中砲火を浴びせ突撃路を完成各部隊砲兵掩護の下に前進城壁に肉薄遂に同夜午後八時半遠山部隊は東北角に突入これを占領、我分の後續いて横山部隊の一部が東北角南側に梯子をかけ城壁を攀登つた、續いて遠山部隊の主力は東門北側を占領、井上部隊も亦北門に突入各部隊協力して戰果を南側に擴大し城内の殘敵を掃蕩六日午前完全にこれを占領開封城を完全に占據したのであつた

鄭州は大混亂を呈す

京漢線の敵全面的潰亂切迫

【北京六日同盟】開封を放棄、敗退した敵殘部隊は鄭州方面へ進入により鄭州は大混亂を呈してゐる、蔣介石の最も信頼ある鄭州防衛總指揮胡宗南は必死となつて頽勢挽回に狂奔してゐるが、到底洪河の如き皇軍の進撃を阻止し得ざるを知り早くも京漢線南端漢口方面に後退したとも云はれ、京漢線方面支那軍の全面的潰亂はいよいよ切迫の模樣である

鄭州への敗敵を包圍撃破

【石家莊六日同盟】開封攻略部隊の一部快速部隊はその快速を利用して遠く開封の南方を迂廻して、更に轉身開封よりの敵の退路を遮斷すると共に主力部隊と協力してこれを全く包圍し、鄭州へ向け算を亂して敗走する敵を殆ど袋の鼠とし隨所これを撃破してゐる

開封鄭州間道路 避難民で大混亂

【○○五日同盟】五日午後四時○○に飛來せる○○機の偵察によると我が○○部隊の猛烈な攻撃によつて開封城は全く混亂の坩堝と化し、敵の主力は車輛及び列車で續々西方鄭州方面へ退却を開始、開封、鄭州を結ぶ道路上は避難民で大混亂を呈してゐる

支那の從軍記者を捕ふ

【徐州五日同盟】戰略的要地に配置され盛んに逆宣傳の記事を飛ばしてゐた支那從軍記者が捕虜となつて來た、去月廿日○○討伐隊が徐州東南方海龍集附近に於て敗殘兵掃蕩中十名を捕虜とした、その中に日報を生しヘルメット帽をかぶり、白の詰襟服にゲートル姿の從軍記者がゐた、これは馬倚浪(二)で新聞專門學校卒業と同時に武漢日報の記者として今次事變勃發以來臨汾、臨城、台兒莊、徐州と支那軍の各戰略的要地に配置され内外に向つて逆宣傳を續けてゐたもので、徐州大會戰に脆くも敗れるや眞ッ先に徐州を脱出したが、食糧缺乏し身心疲勞の極に達し、飛機を彷徨してゐる中に我が捕虜になつたものである

蔣軍事會議召集

【上海六日同盟】漢口來電によれば開封漢口間の無線電信電話連絡も四日夜より杜絶し開封陷落も最後の一瞬に迫つたことを知つた蔣介石は五日夜前線にある各司令官を突如漢口に集め軍事會議を開催した

戰線上の夕暮れ（孫圩附近）…航空便

壽縣（安徽北方）を占領す

正陽關の陷落も目睫

【南京五日同盟】西南方に進撃の我が○○部隊は五日午前七時三十五分壽縣を攻略城頭高く日章旗を飜した、壽縣は鳳台より淮河を遡ること十里、肥水河口を距る二里の淝淝湖畔に位し、淮河水運及び陸路の要衝を占め人口約四萬、安徽北方貨物の集散地にして商業殷賑を極め、曾ては楚、國都を遷し漢の淮南國も都した歷史上有名な地である

【南京五日同盟】壽縣占領部隊に呼應して西進中の我が一部隊はその西方正陽關に肉薄し、五日午前十時砲兵隊掩護射撃の下に城壁下五十米まで迫り壯烈な肉彈戰を演じつつあり、正陽關の陷落は時間の問題となつた

壽縣正陽關を猛爆

【南京五日同盟】壽縣、正陽關攻略の地上部隊に呼應する陸の荒鷲の○○部隊は五日壽縣城内及び正陽關守備の敵陣地並に西北方に敗走する敵集團を猛爆し多大の損害を與へ、引續き敵陣地を攻撃し壊滅せしめた

玉山、麗水爆撃

【上海五日同盟】海軍報道部五日午後四時發表＝柴田大尉、森、田中等曹等の率ゐる一隊は江西省玉山、麗水飛行場を爆撃、滑走路格納庫等に爆彈の雨を降らせ甚大な損害を與へたり

證券手持増加

六月五日現在京城組合銀行の有價證券手持高は三億三千二百九十二萬三千圓で、五月十五日現在に比し五百九萬一千圓、前年同期に比し七千五百六十二萬九千圓の夫々増加した

道社會事業事務擔任者打せ合會

全鮮各道社會事業事務擔任者打合會は既報の如く六、七、八の三日間本府第二會議室に開催されるが第一日の六日は午前九時開會鹽原學務局長の訓示があり、直ちに大竹内務局長の訓示があり、直ちに柳生社會課長主宰の下に打合に入つた、打合事項は罹災救助取扱、軍事援護事務關係廿六項目に亘る社會施設の重要事項で、熱心に協議打合を行つてゐる

日程 六日（月）午前九時開會 内務局長訓示 打合▲七日（火）午前九時開會 打合▲八日（水）午前九時開會打合 閉會

打合せ事項

一、罹災救助取扱に關する件

一、軍事援護事務關係

一事務擔任者の人選並に指導に關する件、二賞恤調査及證明書に關する件、三扶助調査の適正に關する件、四軍事扶助の迅速を期するの件、四軍事扶助の適正を期するの件、六醫療に關する件、七助産に關する件、八生業扶助に關する件、九扶助許可報告に關する件、一〇扶助費受領の委任狀に關する件、一一軍事扶助法に依らざる扶助に關する件、一二傷痍軍人並に軍人遺族の優遇に關する件、一三軍事援護相談所設置に關する件、一四出征又は應召軍人の家族の生活援護に關する件、一五育英助成に關する件、一六歸還軍人並に傷痍軍人の就職斡旋に關する件、一七召集を受けたる學生の優遇に關する件、一八傷痍軍人の醫療に關する件、一九傷痍軍人の職業再教育に關する件、二〇傷痍軍人並に軍人遺族の生業援護に關する件、二一陸軍病院入院中の傷兵指導に關する件、二二軍人並に遺家族に對する一般國民の感謝心の高揚指導に關する件、二三傷痍軍人、歸還軍人並に軍人遺家族の救護に關する件、二四大日本傷痍軍人會の支部又は分會設置に關する件、二五恩給の請求等に關する件、二六軍事扶助事務に關する件

勞務調整事務關係

一勞務調整に關する件、二勞働者の送出に關する件、三婦人勞働の勸獎に關する件、四勞働能率の增加に關する件、五勞働者の養成訓練に關する件、六勞働調整上の諸調査に關する件、七所在勞力調査に關する件、八勞働需給計畫の樹立に關する件、九工事施行期に關する件、一〇勞働者供給申込の迅速方に關する件、一一勞働條件の熟知徹底方に關する件、一二勞働者家族の保護に關する件、一三勞働者の待遇に關する件、一四募集期間變更に伴ふ勞働者の措置に關する件、一五賃金の支拂方法監督に關する件、一六貧金の支拂に關する件、一七優良勞働者の表彰に關する件、一八勞働者の共同自炊に關する件、一九飯場料に關する件、二〇勞働者の生活必需品價格に關する件、二一災害防止並に事故發生の際の措置に關する件、二二貯蓄獎勵に關する件、二三各種獎勵施設の勵行に關する件、二四勞働者の移動並に爭議防止に關する件、二五勞務係の監督に關する件、二六勞働者の就勞地に於ける保護指導の徹底に關する件、二七勞働條件の勵行方監督に關する件、二八勞働者の手當支給方に關する件、二九勞働者の鬪爭措置に關する件、三〇鬪爭勞働者の指導並に取締に關する件、三一優良勞働者の登錄に關する件、三二勞働者の出稼調査に關する件、三三本府斡旋勞働者輸送費支拂限度に關する件

第一回五相會議

九日頃開催

【東京電話】近衞首相は徐州陷落を一轉機として新段階に移つた對支作戰に對應し、政戰の一體化を目指し内閣の補強工作を斷行、宇垣、荒木三巨頭を新に加へ、續いて陸相の更迭によつて陸軍部内の輿望を一身に擔ふ板垣中將の陸相就任を見るに至り、近衞内閣は名實ともに戰時強力内閣の態勢を完了したので、政府は統一的對支問題を中心として確乎不動の國策樹立に向つて邁進することとなり、來る九日頃を期して近衞首相を中心として外、大、陸海軍の第一回關係閣僚會議を開いて最高方針を討議することになつた、しかしこの關係閣僚會議は今後も一週間に一度開くものと見られるが、政府の最高根本方針は一切右關係閣僚會議で討議されるもので今後政府の動向は關係閣僚會議を中心に動くこととなり、近衞首相の獨裁を一層強化するものとして注目される

南總督

北京、張家口に派遣の三事務官を激勵

今事變を境に新世紀の姿としてクローズアップした北支、蒙疆地方の動向に伴ひ、兵站基地として國策線に起ち上つた朝鮮の立場は北支、蒙疆地方の施設に伴つてますます重々しい課題を擔ひ、兵站基地として國策線に起ち上つた朝鮮の立場を闡明強化する大乘的見地から高橋、森、倉島の三事務官を北京、張家口に派遣し不斷の聯絡へで北支、蒙疆對策に乘り出すこととなつたが、南總督は本府の劃期的大使命を持つた三事務官を六日正午總督室に招致し、大野政務總監、松澤外務部長、近藤、天谷兩秘書官立會ひのもとに三事務官に對し重々しい訓示を與へた、

第一線に起つ諸君等は北支、蒙疆の各機關と緊密な連絡をとり刻々に變る現地の情勢や動向に注意しなければならぬ、同時に現地在留の朝鮮人に對しては總督政治の延長としてではなく、滿洲に於けると同樣な態度で親身になつて斡旋し、皇國臣民である矜持と光榮ある皇國臣民であると云ふ強い精神の發揚に努めねばならぬ

と三事務官の赴任に祝福しい激勵の言葉を餞別として贈つた、深く感激した高橋北京出張所長は一同に代つて

身に餘る御懇篤な御訓辭を戴き感激に堪へません、總督閣下のお言葉により、われわれの使命の重大なることを考へ、われわれ三人は互に協力し、微力でありますが全力を擧げて使命達成に努め、總督、總監各位の御期待に副ふ覺悟であります

と力強い覺悟と抱負を述べた

内閣參議を補充

陸軍側から松井大將

【東京電話】近衞内閣は陸軍、外務、大藏、商工等の中心閣僚の更迭によつて徐州戰後の新段階に對處する戰時國策の強化工作の完成に伴ひ内閣參議の陣容を整へ、その内の中よりさきに内相に就任した末次大將はじめ、宇垣、荒木兩大將、池田成彬の四參議の入閣を見、現在參議として事變處理の評議に參與してゐるものは町田、安保、前田、秋田、松岡、郷の六氏のみとなつたので、近衞首相は政局の强化に備へるため近く參議二名の補充を行ふことになる模様で、近日中に板垣陸相と打合せ陸軍關係より一名、その他二名を補充することになる模様で、陸軍側よりは前上海方面最高指揮官松井石根大將が推されるものとみられてゐる

宇垣外相抱懷の

外交根本方針！

【東京電話】内閣改造を斷行した更生近衞内閣の今後の對支政策は内外より頗る大なる關心を有つて注目されてゐるので、宇垣新外相は目下慎重なる態度を以て外交政策の全面的確立の準備を進めてゐる、しかして新外相の抱懷する外交政策の根本方針は大要左の如くであると見られる

一、既に徐州を失ひ漢口を放棄して完全な一地方政權に墮せんとする今日においても、蔣政權は尙は對日抗戰を主張せるは唯徒らに蘇聯その他第三國の援助を期待すると共に、日本の鞏固不動の對支根本方針を輕少に評價する爲である、我が方としてはあくまで抗日蔣政權の徹底的潰滅を期すると共に、列國に對しては機會ある毎に我が對支政策の眞意を諒解せしめるやう最善の努力を傾注し、諸外國をして對支政策遂行の重大覺悟を知らしめ蔣政府等の對支援助の無意義なる所以を悟らしめる必要がある

一、第三國との國交調整について我國の對支政策遂行の覺悟と意義とを覺らしめるは勿論であるが、今後とも無益なる摩擦を避け目下の重大時局下の我が國際地位を有利ならしむべく努力する、今後ともその關係をいよいよ緊密ならしめ、我國の對支政策の遂行を有利ならしめる、對上策々防共兩國に對しては今後ともその關係をいよいよ緊密ならしめる

一、外務省人事刷新については目下慎重研究中であるが、大公使級の人事については廣く省内外の人材を集めて重大時局下の外交政策遂行を期して居る

駐日蘇聯大使

【東京電話】駐日蘇聯大使スラウツキー氏は五日午後十時東京驛發列車で家族同伴任國の途に就いた

本府辭令（四日附）

朝鮮道立醫院醫官 伊東俊一
命平北道立新義州醫院長
　　同　蓮江 無樂
鐵道局技師 宮川大三郎
命沙里院醫院長兼務取扱
新義州醫院長 村田 常一
依願免本官

人

◇吉井勘男部部（金融資務部長）新任挨拶のため六日來社
◇田中忠男事部（京畿道事務部長）新任挨拶のため六日來社

天地玄黄

非常時下に開かれた鮮展の落着き振り
×
それにつけても牛島繪描教育のためにも美術學校設立を急ぎたくなる
×
矢つ張り皇國日本の重厚さの反映
×
同時に音樂學校も是非實現したきもの
×
美術學校は同時に牛島藝術の徹底的研究機關たるべし
×
斷然たる牛島藝術の歷史を再現すべき好機を逸むもの卽ちこれ

非常時陸海軍部を背負つて起つ米内、板垣兩相は共に岩手縣盛岡中學の出身だが、當時を回想して米内海相の曰く「板垣君は僕の四年の時入學して來たが、その頃は仲々美少年だつたね、今しも當時の幼な氣が眼に浮ぶよ」と懐しさうに述懷、後輩の入閣を心から喜んでゐる（寫眞は米内海相）

紅繪曼荼羅（46）

海音寺潮五郎 作
富永謙太郎 繪

大河端（九）

近江谷風譲と香日兄弟との關係は單に師弟といふだけではなかつた。

風譲がまだ若い書生として、長崎で蘭學と醫學とを學んでゐる頃同じ門に長崎の町年寄の御子で兼右衛門といふ青年があつた。風譲は兼右衛門の家が非常な藏書家で稀覯の書籍を澤山所藏してゐると聞いてそれを讀ませてもらふため近づいたが、兼右衛門も風譲も負けぬ好學者だつたので、二人の仲々の交りは次第に深くなり、しまひには兄弟も及ばぬほどの親しい仲となつた。この交りは風譲が長崎を立去つてからも、兼右衛門が家業を繼いで學問を遠ざかつてからも續いて一別以來幾ふこととそした[illegible]かつたが、折にふれての音信は絶えずにつづいてゐた。

この兼右衛門といふのが兄弟の父だつた。兼右衛門が死に臨み、長崎奉行は外に用事もあつたので、亡友の郷里まで出かけて行つて、亡友の靈に詣でた。その時、兄弟は自分の好學の志を打ち明けて、風譲に弟子の禮を以てつかへることになつたのである。

亡友の親友であり、かつ、師弟といふ重なる關係があるので、二人は風譲に對して、へだてのない親しみと尊敬を以てつかへてゐたのだが、最近になつて、兄の柳石の方が妙に上そ〳〵しい態度を見せるやうになつたので、或日のこと、風譲は、青年に向つてどうしたのだと聞いた。すると、青年は物らげに答へた。

以前から、自分は、宗教的な傾向の強い人間である。度外れて熱情的でありながら、騷々しい性質のためであらう不斷に心が動搖してゐる。だから、いつも不安で『安心が得たい。山のやうに動かない魂が得たい』と思つてゐる。

勿論、この安心は醫學の方でも得られないことはないと思ふ。論理、孔孟の學ではない。それを心に入れねばならぬ。それから言ふのである。

『本來、孔孟の學は儒學といふべきで、これを宗教といふのは適當な呼び方ではない。なぜなら、孔孟の學問は元來政治の學問であつて、個々の人間の魂の問題を究明することは本當の使命ではないから。だから、さうした問題について、儒教から行くことが正道であることは事實だ。わしも、かつてさうした惱みがあつて、蘭學、和學、佛學まで手をのばしたものださうしたことについては、佛の教へが最も端的に教へてくれる。わしの知つた寺があるから、そこに連れて行つてやらう』

と言つて風譲は青年を谷中の翠華院に連れて行つた。

風譲ほどの賢い男が、さりとは馬鹿なことをしたものだ。この純眞な人間に、あゝした詐術だけのからくりを見せては、自分に對する信頼までなくすることは定まり切つたことではないか。

が、それには、またわけがある

論語や、孟子や、儒者の理論は、[illegible]達には[illegible]が、自分には、それが非常な苦行に依らずして安心を得ることが出來るとは思へぬ。

孔子が道のやうな氣がしてゐる。孔子が不惑の心境に達したのは四十歳の時だし、孟子が不動心に達したのも恐らく五十に近い年齡であつたらうし、宋儒だと、學説としては渋々敷衍をせまられてゐるが實際にそこに達した人が幾人ゐるか怪しいものだと考へられる。

孔子や孟子のやうな人達でさへ四十五十の年齡に達しなければ得られぬ境地であるとすれば、凡下の人間は七十八十になつても達し得られぬにきまつてゐる。まして自分のやうなからだの弱い者は五十までは生きるのも怪しいことだから、所詮は、迷へる魂を抱いたま

淋病醫學
無菌となる
誰がしても最低經費

殺菌は不可能でなく重複的銀劑療法は實際上第一とし滅死する

内服藥は淋菌の潜伏體勢を助長す
淋疾患者の最大の病弊は、獎大に醫用を投じて尙且つ淋菌の潜伏を一掃できぬことである。急性は慢性へ、慢性は、四季の移り目、無理な働き、飲酒等により容易に再發し遂には根深い病根を投げ、難病とする患者は多い。醫學は九分九厘一旦は内服藥に委ねるといふ事實は、淋疾病理學の缺陷から「内服藥では治らぬ」といふ醫學者の極言も迷へる者は信ずる餘裕を失ふ結果で深部に向けて淋菌が愈々潜伏體勢の態勢を固める多くは、からした關係に原因してである。

局所療法を除外して如何な理論の下にも淋菌死滅せず
再發又は慢性の移行は、概ね、治療上の根本たる殺菌が完了に至らぬからである。淋菌を擁護膿細菌丸の後部尿道官に逆送して危險な施術法は除外して、局所療法は、治療上の希望を達成するには一番近い、所有殺菌力は定評ある銀の固形抑入法等、完全な殺菌局所療法を得んと夫々獨自の研究に基くものなれど、如何せん淋菌は單に、尿道上部に藥物を到達し得たのでは完全な殺菌と云へず、尿道周圍、細胞深部では如何な理論の下にも到底死滅しない。

殺菌銀重複法の新發見
殺菌力は强烈的は强烈な銀製劑も固有の殺菌力を減せず深部に維持する點を缺くを遺憾とする。本劑プラオンギン・ケンゴールは、主劑殺菌銀プラオンギン・ケンゴールの特性及び一號二號相互使用する重複劑の新發見により強烈な殺菌抵抗力を全く完封され實際上死滅する。耐菌性宿病醫學と臨床的に東京吉原病院長佐藤榮先生在任多年の實際手技と診療講義を併せる結果で、安全は勿論副作用全然なし、腸胃腎臟を毒損する惧れなく、慢性淋菌の一回每の適合性は、唯一の淋疾死滅法を不安を抱くが如く除いて、專門醫の好評は厚い。

プラオンギン
ケンゴール
本劑は理論上第一とする殺菌銀の重複治療劑として實用化の徹底を貫き効果完璧

本劑は實際殺菌劑として一號二號三號と區別あり、何れも同質原液なれど配伍の差を有し急性・慢性に最初の治療用は一號、後二號の治療を以て終了す。婦人は三號一劑で完了す。藥價は共通二五瓦入（約十七日量）三圓八十錢、五〇瓦入（約三十五日量）七圓、八〇瓦入（約五十七日量）十圓、直接總代理店へ御註文は各送料十五錢を要す。

東京市芝區通新町十三番地
總代理店 合名會社 河原商店
振替東京三五〇一九番 電話三田一六八五一六

試藥品 一円九〇
全國有名藥店、大百貨店藥品部に有り、お求めの際は日東製藥會社製品のラベルに御注意 說明書ハガキで總代理店へ申込めば無料急送。

ガソリン切符制度
朝鮮も愈よ來月實施

朝鮮にも愈よガソリン切符制度實施か——戰時下物資節約の國策線に沿ふて内地では既にガソリン使用に對して切符制度を採用してゐるが、朝鮮に於ても本府殖産局が中心となつて研究に當つた結果、愈よ來る七月一日から全鮮的にガソリン切符制度を實施することに決定、今月中旬ころ各道燃料保有者を殖産局に招致、最後の打合會議を開催することになつた

なほ各道へは同法實施と共に專任囑託を一名宛配置することゝなり本格的準備體勢を採つてゐるが、六日附で各道へ通牒を發し同法實施上の參考とするべき石油、重油、ガソリン等の消費量調査を命じた

このガソリン切符制度の大綱を見るに官廳、軍部、外國使臣等の使用するもの及び病院用のものを除いて他の一切に對して實施することに決定してゐる模樣である

酩酊　三巴自慢

京城内需町七〇の二七尹奉五(二〇)は四日午後三時頃親の金一千九百十圓を持つて家出服裝は黑セツの詰襟に黑靴

たが、無一文となり五日午後二時頃南大門通五丁目附近を徘徊してゐるのを南大門派出所員に拾はれ本町署に保護中

氷菓子橫領
自轉車乘逃げ

京城安岩町一〇三鄭昌永(二〇)は四日午後一時頃附近のアイスケーキ製造業柳敬鎭(二〇)から自轉車と一緒にアイスケーキを借り行商に出たまゝ阿峴町で他の行商人に二圓二十錢で賣り自轉車を乘り逃げしたが、五日午前四時頃蓬萊町一ノ一の入京仁トラックの中で寢込んでゐる所を本町署員に捕はれた

慶北慶州の老婆李成和(七〇)は白チヨゴリ白チマ姿に黑の洋傘を持ち五日午後八時頃京城吉野町で迷子となり本町署で保護中

七十歲位の朝鮮人老婆五日午後四時頃京城本町四丁目附近で迷つてゐるので同町派出所員が本町署に連行保護したが老衰甚しいので府廳に引き渡した

銃後半島の固め
千人針の碧眼娘
可憐國婦の白襷姿で

赤魔の迫害に追はれた碧眼の少女が皇軍の奮戰に感激、陰ながら感謝を捧げ慰問、千人針などを贈り異邦人として安住の地を得るのも一重に皇恩の廣大な御仁慈と感謝、か弱い女の腕ではあるが報恩の誠を盡したいと意を決し國防婦人會に入會して甲斐々々しく立働き麗はしい佳話を投げかけてゐる

話題の少女は京城黄金町二ノ七〇洋服商シャベリョフ氏の一人娘シャムセイヌル・ベリョフ孃(一七)で日支事變の征戰に皇軍が進發するや驛頭に日の丸の旗を打ちふつて勇士を歡送し勇士達から『オ、外國人のお孃さん、有難う』と贈つた慰問品に奇異な眼と感謝のこもつた言葉を受けてゐた、かうした驛頭の歡送のかたはら街頭に立つて教へられた千人針のいはれを汲み、懸命になつて千人針を作り慰問袋と共に既に六枚を戰地の勇士に贈り戰地の勇士から鄭重な感謝の手紙を貰つてゐる

この篤行に同町の心ある人達は感心し國防婦人會に加入を勸誘『私のやうな者でも國防婦人會に入れて貰つて一緒にお仕事をさせて頂ければこれほど嬉しいことはありません』と喜んで去る廿九日黄金町二ノ國防婦人會分會に加入、銃後の固めに健氣しい情景を描いてゐる

シャムセイヌル孃は兩親に代つて店頭に立ち甲斐々々しい襷姿で立働いてゐるが

『私のやうな子供でも日本のために少しでもお役に立つ仕事をさせて貰へるのはとても嬉しいです、千人針や慰問袋も贈りました、それでもこんなこと新聞に書いて貰ふといばるやうに見へて困るんです、國防婦人會に入れて貰つたのでこの方のお役に立ちたいと思ひます』

と達者に日本語で語つた

シャムセイヌル孃は七歲の時兩親と共にハイラルから追はれて日本に亡命、熊本の春日小學校で半歲ほど勉強、京城へ移つて既に十一年になり京城で結婚したいと語つてゐた

なほ數日前北支戰線木村部隊の勇士渡邊恭一氏から屆いた慰問袋の禮狀には

『一輩、たんぽぽの草花が無心に咲揃つたのが戰塵に荒みにちられてゐます支那は何故目覺めぬのでせう國のちがつたあなた方から慰問品を受けやうとは夢にも思ひませんでした、本當に感謝します、そしてあなた方に安心して貰ふやうらんと手柄をたてて支那膺懲に努めます——』

とあつた(寫眞は碧眼の國婦會員シャムセイヌル孃)

迷兒と家出(四件)

京畿道坡州郡臨津面の李龍燮(一三)は去る十二日夜京城御成町一三六鄭鉉商號明寛さん(?)方前に捨てゝあつた生後六ヶ月位の朝鮮人女兒で薄情の親も分らずその後夫婦の奧さんが『仁淑』と名づけて養育中であつたが八日幼兒は脚氣で死亡、育ての親の奧さんは淚にくれてゐる

仁川府花平町の姜興女(一?)と同金?二少女は四日家出入城し

二重の奇禍
恐怖のタクシー事故

六日午前九時五十分ごろ京城鐘路三丁目五星タクシー運轉手趙鍾夏運轉の自動車が東大門方面に向けて鐘路六丁目六十三番地附近を疾走中仁義町九二權世鎭三男權永玉君(一二)が道路を横ぎらうとして飛びだしたのを撥ねとばし頭蓋骨折の重傷を負はし更にハンドルを右に切つた際通行中の明倫町三丁目一五二安乙順(八〇)ばあさんを突倒し顏面に治療一週間の擦過傷を負はせた、權永玉君は府民病院で治療中であるが生命危篤

なほ五星タクシーは五月中も事故を起したことがあるので東大門署では運轉手、權を過失傷害罪で取調べ中

哀れ捨兒死亡　【既報】

交換手謎の失踪
不動尊神符頒布の老婆に疑惑

京城古茶町一ノ八一西山方長井撤吉氏長女君子(二一)は五月十四日突然姿を晦ましその後搜査中であるが未だ判明せず、君子は大正八年渡鮮し養家との折合も良く明朗に職場と養家とから可愛がられて來たもので、君子失踪の裏に登場する奇怪な人物があることが判り謎の家出に又一つの?を投じた

昨年九月末不動尊神符を各方面に頒付してゐた釜山富平町二ノ六一吉田方止宿石井ツイ(?)が西山方に約一ヶ月泊つたが、部屋が長井方と襖一重であつたゝめ懇意になり、石井は當時釜山看護婦會に席を持つてゐたゝめ君子に看護婦職業の有利なことを度々說いてゐたことがあり、君子の失踪後心配の餘り病床についた長井氏は去る五月廿二日往復ハガキで釜山の石井ツイに照會した所『來たが直ぐ何處かに行つた、委細は上城面談の上』と言ふ返事が來ただけでその後音沙汰もなく

たまたま漢江通一六山本千代子さんが釜山に所用で赴く機會に調べた所に依ると、五月十五日朝ころ釜山昭和看護婦會に石井が君子の入會手續きを取りに來たが、廿一、二日ごろ再び石井一人で取消を申込んで來た、又別に改正看護婦會では石井と君子とが交互に尋ね合つて來たがその後再會したか否かは疑問だと突放してゐる最後に富平町二吉田下宿屋では石井と君子とが同宿した事實を誰々語つたが、その後の動靜については全然判らず長井氏方では君子に石井を結び附けて考へた時に起つて來る諸々の疑惑に惱み乍ら釜山警察署に依頼すると共に六日朝改めて龍山署にこの奇妙な搜査を願出た

行政命令は違法でも有効か
墓地違反を續つて

平北泰川郡西城面龍祥里朴文奎(?)にかゝる墓地規則違反事件の上告公判は六日高等法院で森田裁判長、山澤檢事係で開かれ檢事より上告趣意見の陳述があつたが、この事件の判決結果は行政命令の効力に重大な關係をもつだけに各方面から注目されてゐる

朴文奎は亡妻白氏を泰川郡西城面龍祥洞共同墓地とその隣地との境界に跨つて埋沒したところ昭和十二年十二月廿一日泰川署長より共同墓地内に改葬を命ぜられたが不履行にて法に問はれ一審では鑑定の結果この墳墓は隣地との境界線を距ること四間半も共同墓地内に所在すること判明し前署長の命令は不適法であり被告人は改葬の義務がないとの理由で被告が勝訴したが檢事控訴の結果二審では前署長の行政命令は事實を誤認した命令とて直ちに無効だといふことは出來ない『行政命令は監督官廳の取消しある迄當然効力を有するが故に命令に違反したる時は罪責を免れざるものと謂はざるべからず』との理由で罰金二十圓の判決となり更に上告したものである

僞造通貨跳梁
大掛りの一味潜伏か

通貨僞造の一味盛んに京城府内を荒してゐる——昨春來京城府内に僞造紙幣又は贋造貨幣が盛んに出現、京畿道刑事課では京城府内に一味の魔窟があるのではないかと、各署と協力一味の搜査に努めてゐるもその正體は杳として不明であるにも拘らずこの贋造通貨は依然として京城府内を橫行、去る一月から四月末までの間に府内の各銀行、會社、商店で發見されたものだけでもザット卅九件に及ぶそのうち朝鮮銀行で發見されたものが十圓札三枚、五十錢銀貨六十枚、十錢白銅貨卅四枚の多數に達してゐる、銀行の係員ですら一見判別し難いほど巧妙に出來てゐるので、同刑事課では相當大掛りた一團と睨み引續き搜査中であるが各商店でもこれに注意するやう要望してゐる

忍込み捕る

六日午前一時ごろ京城弘濟町五〇金永濟方で同人妻金?若が就寢中何者かに胸を撫でられてびつくり誰何すると賊漢が門を蹴破つて逃げ出したので追跡、同町山一番地で通り合せた夜警一名と格鬪の上頭部を強打され鮮血に塗れて倒れた犯人を西大門署に突き出したこの男は府内上往十里一〇八尹武植(二七)で窃盜のため勝手口をこぢ開けて侵入したと述べてゐるが同署では或は他の目的があるのではないかと睨み取調べ中

情婦殺しに
十年求刑

前借金三百四十圓を返してやり三年間同棲した女が秋風をたてると去る四月廿一日情婦李順姫(二七)をその働場府内昌信町五三六酒幕開城館に訪れ短刀で全身十一ヶ所を滅多斬りにして即死させた京畿道楊州郡榊内面山谷里柳興秀(?)にかゝる殺人事件の公判は六日京城地方法院で福間裁判長田平檢事係で開かれ檢事より懲役十年を求刑した

服毒

五日午後零時半ごろ京城大興町三二村昌玉の妻鄭氏(?)は隣家との喧嘩を苦にして亞性曹達を嚥下自殺を企てたが家人が發見助かつた

灤河を挾んで對峙
皇軍近く大殲滅戰を展開

【〇〇にて中川特派員】皇軍の徐州總攻擊と同時に山西の我が〇〇部隊が南進し一擧に黃河を渡河、西安、蘭州を衝くものと見込んだ蔣介石は閻錫山軍には望をかけず直系の中央軍と四川軍の

聯合軍拾萬

を支那側では最精銳と自負する劉?を總司令官として黃河を渡らせ〇〇縣城を中心に大展開寄兵の我が軍を包圍し十三日から彼我の砲聲は段々として山西の山河に轟き再び山西に砲聲飛び〇〇部隊は山崎、熊谷、井田、中山、中村の各精銳部隊を逸く集結し十七日敵包圍陣形の一角を切り崩し遂に敵大部隊を追ひ詰めにしつゝ目下運技山山脈沿河一つを距て無氣味な

沈默の對峙

を續けてゐるが、敵は戰車、山砲、野砲、ガス、迫擊砲等を有し未だ日本軍と交戰したことのない新銳部隊と云はれ、集團司令官劉?は運技山を越えた〇〇部隊長の位置から五里の陣地に進出し攻擊、彈藥の補給をなしつゝ小銃にも頑強に抵抗〇〇部隊は南苑、羨石の兩懸城以上の辛酸をなめたがらも一大決戰を展開し最後のあがきにある

蔣直系軍を

完膚なきまでにたゝきつぶさんと滿を持し鳳傑然なるものがあり、〇〇部隊の意氣軒昂、士氣はとみにあり〇〇兵も既に到着、炎熱やくやうな百二十度の猛暑の中に歐洲大戰のヘルシュタウトの如き大殲滅が近く敢行されるであらう、十三日から〇〇縣城を中心のこの戰鬪で我が軍の損害は戰死〇〇名、負傷〇〇名にのぼり

その激戰を

如實に物語り、敵の損害は死傷五千名の莫大にのぼつてゐる

7―5　慶應雪辱
早慶第二回戰

春の六大學リーグ最終の一戰早慶第二回戰は五日午後一時卅一分から慶應先攻に開戰、慶應成田好投して早の猛打を阻み七―五で雪辱、閉戰四時六分(球審天知、壘審井、藤田、角田)

慶應	202200010	7
早	300001001	5

慶　本田 櫻井 大舘 宇野 楠本 飯島 灰山 根津 水野 高木 成田 宮崎
　　7 2 6 5 9 3 3 9 8 1 1 4
　　打32 安7 犧2 振5 球5 失1

早　村瀬 三好 永田 高須 吳 南村 小楠 辻井 松井 近藤 淺井
　　6 7 9 4 3 5 2 2 1 1 8
　　打34 安8 犧0 振2 球4 失2

三壘打 村瀬、南村、大舘、近藤

◇一回(慶)本田四球、櫻井犧打に本田生還、楠本遊ゴ失に大舘還り灰山二ゴに楠本と併殺(早)村瀬右中間三壘打三好中飛に生還、永田四球、高須遊ゴ失、吳三遊間安打に永田還り南村二直小楠二壘ゴ頭上を拔いて高須還り松井四球(成田投手となり高木退く)淺井三ゴ
◇二回(慶)水野遊ゴ、成田三振宮崎二ゴ(早)村瀬右飛三好捕邪飛、永田一邪飛
◇三回(慶)本田三振、櫻井右翼安打、大舘遊擊安打、宇野一二壘間安打に櫻井還り楠本中飛に大舘も生還、灰山二飛(早)高須右飛、吳中飛、南村右前安打二盜、小楠捕邪飛
◇四回(慶)水野右翼安打、成田の犧打、宮崎遊ゴに三進、本田四球二盜、櫻井三前內野安打に水野本田還り、櫻井二盜成らず(早)松井三壘頭上を拔き二盜、淺井左飛、村瀬中飛、三好遊ゴ
◇五回(慶)大舘右直、宇野一邪飛、楠本遊ゴ(早)永田三振、高須一邪飛、吳二飛
◇六回(慶)灰山投ゴ、水野遊ゴ、成田二直(早)南村中堅越三壘打、小楠左飛に生還、松井四球、淺井三ゴに併殺
◇七回(慶)宮崎左飛、本田二ゴ、櫻井三振(早)村瀬中飛、三好二ゴ、永田中飛
◇八回(慶)大舘右中間三壘打、宇野三直、楠本三振、灰山中前安打に大舘生還(代走根津)水野四球(早大近藤投手、松井遊ゴ)成田遊ゴ(早)高須右飛、吳中飛、南村三遊間安打二盜成らず
◇九回(慶)宮崎三振、本田四球、大舘一邪飛(早)辻井四球(代走中村)近藤中堅越三壘打に中村生還一點返したが後援續かず

仕込んで窃盜
一人組捕る

六日午前二時ごろ就職中の京城彌生町一三李海宗方に一組の男女が『泊めて欲しい』と申込んで來たが怪しいので彌生町派出所に連行した

取調べの結果住所不定李有得(二七)吉野町一ノ四〇金昌守(?)で四日午後四時ごろ職を求めて歩いてゐる李を金が馴れ々々しく言ひ寄つて誘惑し、孔德町一飲食店李漢中方に前借六十圓で住み込ませ五日午前二時ごろ同方飯人李春子(?)の所持品衣類その他三十圓を衣服表に持つてゐた金と手に手を取つて逃走の途中と判り、目下龍山署に留置取調べ中

牛島代表は
田中君(高商三年)決定
訪伊少年親善使節團

大日本少年團では獨逸盟邦伊太利へ派遣の代表親善使節團を鮮滿中牛島代表に就いて聯盟本部から本府に代表者推薦方を依頼して來たので、本府は京城南山健兒團聯盟部田中治男君(?)を推薦中、六日決定した旨正式通知があつた

田中治男君は京城府大和町一ノ二一遞信局電氣課技師田中武郎氏令弟で現在京城高商三年生である、なほ少年使節團は十九日東京集合廿二日東京發、廿三日神戸出帆途中各寄港地で各地の少年團と交驩しつゝ七月三十日ナポリ上陸、ローマに於て伊太利各方面に敬意を表し伊國少年團と交驩し、ファシスト少年の研究をなし十月十六日神戸入港十八日東京に歸へり十九日解散の豫定である

(寫眞は牛島代表に選ばれた田中治男君)

集金持逃げ

京城高等江通一五號江タクシー助手裴正九(二一)は五日集金百圓を拐帶逃走した、府内各署で搜査中

京城高商連勝
第二回大學高專劍道大會

朝鮮學生劍道聯盟主催第二回全鮮大學、高專劍道大會は五日京城警察官講習所道場で擧行、各校リーグ戰にA組水原高農四十三點B組京城高商四十九點で決勝戰に進み十對七の接戰を演じ高商の二年連覇成り榮えある優勝旗を確保した(寫眞は優勝の高商選手)

A組

藥專　醫專
由田 ―〇〇 佐藤
牛島 ―〇〇 本田
末友 ―〇〇 園田
村岡〇〇 ―〇 陶山
中谷〇 ―〇〇 濱田

櫻井 ―〇〇 山本
小池 ―〇〇 山之上
3―13
普專　大豫
鄭鐵球 ―〇〇 沖本
李基淳〇 ―〇〇 高垣
李春九〇〇 ―〇 中西
李允錫〇 ―〇〇 松岡
朴虎錫 ―〇〇 崎山
韓銀憲 ―〇〇 長尾
權呂熙〇〇 ―〇 石飛
6―12
京醫　高醫
本田〇〇 ―〇 西田
佐□ ―〇〇 山本

陶山〇〇 ―〇 三谷
園田〇 ―〇〇 佐々木
鍋田〇〇 ―〇 氏原
山本 ―〇〇 久納
山之上 ―〇〇 井上
7―10
大豫　藥專
中西 ―〇〇 中谷
高垣〇〇 ― 末友
神本〇〇 ―〇 村岡
松岡〇〇 ― 向田
崎山〇〇 ― 牛島
長尾〇 ―〇〇 櫻井
石飛〇〇 ― 小谷
11―5

B組

高工　高商
深川 ―〇〇 松下
賀來〇 ―〇〇 益子原
野口〇〇 ―〇 西井
細田〇 ―〇〇 山口
林 ―〇〇 安齊
森 ―〇〇 前川
周上 ―〇〇 島田
4―13
大醫　法專
〇 ―〇〇 山城
林
閔部〇〇 ― 濱出
金澤〇〇 ― 玉
鄭勤〇〇 ―〇 金田
中川〇 ―〇〇 田村
田栗〇 ―〇〇 河西
羅波〇 ―〇〇 李利
10―8

齒醫　高商
天辰 ―〇〇 松下
增原〇〇 ―〇 西井
兒玉〇 ―〇〇 益子原
橫溝 ―〇〇 前川
石塚〇 ―〇〇 山口
師井 ―〇〇 安齊
金光 ―〇〇 島田

各校得點

A組
水原高農 四十三點
京城醫專 四十二點
大學豫科 四十一點
京城藥專 二十四點
普成專門 十九點

B組
京城高商 四十九點
大邱醫專 三十三點
齒科醫專 三十一點
京城高工 二十九點
法學專門 二十四點

決勝戰(審判 中野 陣内)

高農　高商
西田 吉助 ―〇〇 松下 隆弘
山本 輝男 ―〇〇 前川 隆
三谷 正博〇 ―〇〇 山口 俊一郎
佐々木 康莊〇〇 ―〇 島田 實
氏原 充男 ―〇〇 安 濟晃
久納 勇〇〇 ― 西井 勇
井上 輝彦〇〇 ―〇 益子原 直一
7―10

高農藥專引分
蹴球リーグ戰

朝鮮學生蹴球聯盟主催第二回大學高專蹴球リーグ戰水原高農對京城藥專戰は五日午後一時廿分より城大グラウンドで金裕鴻氏審判のもとに水原高農先蹴で開始、前半後半とも兩軍得點なく引分で終つた

大連倉庫の埠頭燒く

【大連六日同盟】五日午前十時五十分頃大連埠頭構内東邊の百二十八號倉庫内より發火、瞬く間に全燒西側に隣接せる第百三十號倉庫及び東側百二十六號倉庫に延燒、この二棟も殆ど全燒、急報によつて各消防隊協力消火に努めた結果午後二時過ぎ鎭火した、原因その他取調べ中

◇城大十日會臨時總會　十日午後六時半から龍山元町二丁目新玉で開催、會費五圓

小崎記者母堂

本社通信部記者小崎氏母堂ユキ刀自は豫て病氣中四日午後十一時死去、享年七十七、葬儀は七日午後六時歴北慶川慶秀寺にて執行の筈

今晩のラヂオ

▲六時不思議問答(東)子供のテキスト編輯部▲六時二五分趣味講演(城)今村鞆▲七時三〇分國民歌謠(東)新譜道唱歌▲七時四〇分講演(東)大藏政務次官太田正孝▲八時ミュージカルドラマ(大)御殿公外▲八時四〇分新内(東)富士松武藏太夫外▲九時二〇分慶談(東)仲秋勸業用

高級菓子　チョコライス　有名菓子店に有り

池田の甘栗

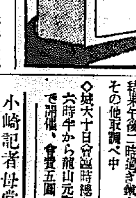
三菱電氣冷藏器　(カタログ呈)　株式會社菱美電機商會　東京丸ノ内・丸ビル七階　電話丸ノ内3344―8　陳列所　丸ビル一階

若劇　『七日一日限り』好評につき日延べ　太陽の子・奴隷船　見逃し給ふな!　入場料五十錢均一

看護婦大募集　派遣多忙ニツキ至急御來談を乞ふ　奉天日滿看護婦會　面會所　京城府永樂町二ノ八四　東京屋旅館内　濱田

本田病院　京城府黄金町三丁目永樂町通り　内科　小兒科　レントゲン科　院長　醫學博士　本田建義　入院隨意　院長ノ往診ハ可成午前中ニ御申込ミ下サイマセ　普通病室　特別病室　電話本局(2)二四四三　五三九〇

金錢登錄機　國産優良品多數品備御研究下さい　カタログ進呈　大力商會　京城鍾路二丁目韓靑館ビル　電話光化門二〇二〇番

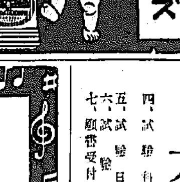
新鮮な野菜サラダを召上れ　キユーピーマヨネーズ

桃屋の花らつきよう

Columbia　素晴しい流行!　婦人愛國の歌
台所でも!　校庭でも!　婦人の居る處なら　どこでも白熱的な支持を得た!
は何故こんなにも歌はれるのでせうか?『愛國行進曲』の瀬戸口氏と『露營の歌』の古關氏が『主婦の友』の懸賞當選歌に心血を注いで作曲され、コロムビアの二名花、松原操と二葉あき子が熱唱した愛國の譜としては當然すぎる當然なのであります。
レコード番號　二九七七〇
製造發賣元　日本蓄音器商會　コロムビアレコード

大同工業專門學校　生徒募集
一、募集人員　鑛山學科第一學年約八〇名
二、出願期限　昭和十三年六月十六日迄
三、出願手續　入學願書(本校所定用紙)戸籍謄本(出願前三ヶ月以内ノモノ)手札形寫眞(出願前三ヶ月以内ニ撮影ノモノ)入學檢定料五圓
四、試驗科目　國語(作文、講讀)英語、數學(代數、幾何、三角)化學及身體檢査　口頭試問
五、試驗日割　六月十八日ヨリ六月二十二日迄
六、試驗場　平壤府新陽里　元崇實專門學校
七、願書受付場所　平安南道廳内　本校假事務所

ぜん息・神經痛や中風・高血壓　不治でない　今津博士の素晴しい研究
喘息で有名な今津博士は、これ等病氣の原因を徹底的に研究した結果喘息、神經痛、中風、高血壓、動脈硬化、心臟病、腎臟病、酒煙毒、便秘、偏頭痛、冷え込み、風邪、心配事、大ケガ、大病、過勞などで身體を流るゝ大切な血液が濁つて循環が惡くなり神經が壓迫されて起るので
原因をなす血液の濁りを除去して清潔にし動脈硬化の原因を去つて血壓を整調し循環を良くして神經の壓迫を除けば治る、決して不治でない事を確め、種々實驗を重ねた結果、貴重な植物ホルモンから偏力な淨血劑を創製し、その服用とリキシン又はイマヅミンの併用に依り治り難いつらい病氣を原因から良くし、大變喜ばれてゐる。
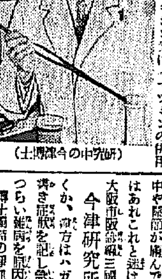
(寫眞は研究中の今津博士)
中風で不隨舌もつれに惱む人　高血壓、動脈硬化で肩コリ耳鳴り頭痛目まひ、動悸ふらふら、便秘、不眠神經痛、足腰ヘレ、ふるひ、シビレなど、腦溢血の危險ある人、ぜん息でせき、たん息切れ呼吸困難、ヒーヒー等で苦しむ人、神經痛やリウマチで手足腰背中や關節が痛んで困れる人はあれこれと迷はず早く信用ある大阪市阪急線三國驛南北一四五　今津研究所へ遠慮なく行くか、遠方はハガキに本紙讀者と書き症狀を記し急ぎ申込まれよ!　つらい難病を原因から治療する博士獨特の淨血療法、養生法他注意事項が詳細親切に教へる。
感謝の聲　血壓高く四五年前から頭が重く耳鳴り動悸目まひも時々來るので不安の日を送る内突然腦溢血で倒れ左半身不隨、舌もつれ難儀せしが、今津先生のお藥で一日一日と良くなり今では何不自由なく働ける身となり有難い効能を感謝してゐます。大阪市東成區

地球鉛筆

十　基督敎のことは京城新生會に　切手拾四錢御送り下さい、賀川豐彦著『神に就ての瞑想』他數冊の冊子を贈呈します　京城府黄金町三　京城新生會　○執務時間・毎日朝十時より夕四時迄　○土曜日・午日○日曜休み　電光1760

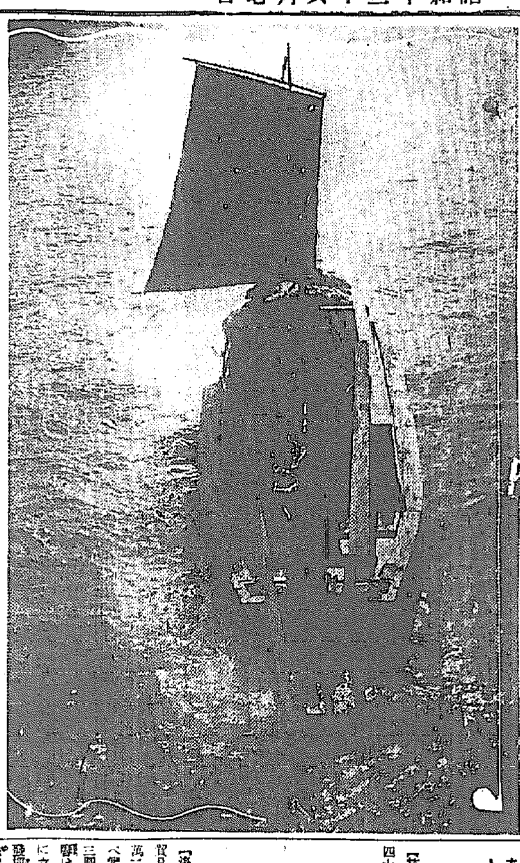

轉出の高女教諭が 驛頭校長を糺彈
殘した謎の激憤によつて 校內の紊亂暴露す
全北教育界に 未聞の不祥事

【裡里】韓敎諭の先生が惜別の多數女生徒に見送られた出發の際列車が動き出した刹那デッキの上から校長に對した謎の激憤の一言が意外にも大きな波紋を描き全北教育界に不祥事化してゐる……裡里公立高等女學校の中野敎諭は二ヶ年の裡里敎鞭を清算して去る卅一日附內地出向を命ぜられ去る三日午前八時十分全生徒に見送られて裡里驛發下關に向つて赴任の途についたが出發の際、校長和田龜也氏を一瞥して『校長の馬鹿野郎』と敢えて居れ!』と亂暴して怒號し生徒達や見送りの人々を呆然たらしめ、この自け切つた場面は見送人や甚つてゐた女生徒の胸を痛く打つたよは勿論話題は大きくなり父兄の間の問題化し更に學校組合關係者の議題となり、翌四日早朝某學議は日比組合管理者を訪問して事情の究明を要望し管理者は和田校長と會見した上その夜深更まで組合議員の秘密會を開き五日は日曜日にも拘らず日比邑長の上道となり同日午後四時から更に組合會議を開くなど沈靜な空氣は漸次深刻化し校長の進退問題とまで發展してゐる。その間の事情として傳へられる處は四月以來學級增加に伴つて職員不足の折二敎諭の轉退一ヶ年間に六名もの職員の引退があつて四月以來一年生は數學外一課目を未だ一時間も教授を受けず受持敎師も定まらぬ位であり校長の無能不統制に起因して校長對職員間に軋轢を生じ中野敎諭はその間校長の態度に堪へかね轉出を決意するに至つたもので、同敎諭が敎職にある身でありながらかくの如き不遜の態度をとるに至つたのは、その間の空氣を如實に物語るものであり、むしろ同敎諭は犠牲を覺悟してこの擧を敢へてしたものであると父兄も學校當局の斷乎たる處置を叫んでゐるが一方校長は四日全生徒に對し一言事情を說明した處三年生の一名は敢然立つて

『中野先生ばかり惡いのではありません校長先生も惡いと思ひます。私達は女ですから默つて居りますがもし男だつたら中學生だつたらこのまゝ默過しないでせう』

と反駁を爆發させ一般生徒を動搖せしめこれを傳へきく一般に大きな衝動を與へ、和田校長も四面楚歌の情勢に抗し難く『自決する』と某氏に言明したらしくすでに闘爭してゐるやうであるが組合議員は學校當局に陳情すべく六日代表者二名が上道した

伊國經濟使節團
大連經由で滿洲へ 十一日奉天ご入來

【奉天】盟邦イタリーの經濟使節團コンティ團長以下一行は晴やかしい日伊經濟提携の使命を果し、二日大連に入港、一夜を明したが三日午後の〝あじあ〟で奉天を通過、晴れの國都新京入りをした、約一週間に亘つて新京に滯在滿伊の親善握手を交した後、十日午後二時十三分着の〝はと〟で奉天入りし、四日間滯在の豫定であるが一行の滯奉中は歡迎會、懇談會等を開催、經濟提携の實を擧げることになつてゐる、一行の滯奉日程は左の通り

▲十日 奉天驛着直ちに忠靈塔に參拜、省、市兩公署訪問、ヤマトホテル投宿、ついで記者團と會見、夜は省長、市長の歡迎晩餐會▲十一日 撫順炭礦視察 夜は奉天商工會主催歡迎懇談會▲十二日 自由行動とし北陵參觀や國立博物館見學▲十三日午前八時半發鞍山へ

病弱男縊死

【仁川】府內大和町四〇五李敬永方止宿人裵軍槐金福選(三〇)は二日午後五時半頃同家臺所の溫突內で縊死を遂げてゐるのを前記李氏の妻女が夕食の知らせに行つて發見、届出でにより仁川署で檢視したが病惡を悲觀しての結果ではないかと見られてゐる

夫殺し未遂の若妻後悔

【吉州】既報、去月二十一日の夕飯に殺鼠劑を盛つて夫を毒殺せんとし、未遂に終つた郡內長白面英湖洞許人善(三〇)の妻李月淑(一九)に對する吉州署の取調べは一段落をつげたので三日一件書類と共に身柄を城津檢事分局へ送致したが取調べ當り官に對し同女は前非を悔い

どうか御赦し下さい、再びこんな恐ろしいことは致しませんから夫の許へ歸へして下さい、罪の償ひとして一生眞敷な妻として夫に仕へますと涙を流して哀願した

針路を誤り淺瀨に坐礁
穀類を滿載した第七東丸 神仙台沖合で遭難
幸に損害輕微らしい

【釜山】六日午前四時頃白米一萬一千三百叺、碎米五十叺その他雜貨類を滿載して釜山を出港した廣島縣尾の道市鈴友汽船會社所有汽船第七東丸(二〇〇噸)は港外神仙臺沖合で針路を誤り淺瀨に乘りあげたので釜山水上署では急援に警備船を出動、救助に努めたが船底を多少損傷した模樣で修理中である

幼稚園兒の慰問袋

(仁川)いたいけな幼兒の心に宿る愛國の赤誠――目下仁川軍事後援聯盟では慰問袋募集中であるが仁川府立幼稚園兒七十一名は揃つておやつ代を節して慰問品代に充て脇元園長さんに引率され四日午前十一時頃府廳を訪問慰問袋を寄託した

事變の影響なし
二百四十餘萬圓も激增した 清津港の五月貿易

【清津】五月中における清津港の貿易高は輸移出入合計一千二十九萬三千二百十三圓で前年同月に比べ實に二百四十四萬五千六百二十三圓の躍增を示し、支那事變の影響は更になく、日滿最捷路の要衝に立つ經濟都市の面目を遺憾なく發揮してゐる、殊に移入においては緣城平野に頭ひ立たんとする日綿三菱兩製鍊所及び日紡の三工場工事が順調に進捗し、これに要する諸機械類の到着が漸く本格的になつて來たため前年同月に比し、約五割增の六百四十三萬五千三百十一圓といふ從來にない巨額に達するに至つたことは關係方面から益々重視されてゐる、五月中の貿易高、內譯次の通り(單位圓)

輸出一、二二六、一〇七▲輸入四一四、八八二▲移出二、二二七、一九三▲移入六、四三五、三一一

大豆保管料
免除期間を 一週間短縮

【清津】北鮮三港經由貨出の混合保管大豆に對する保管料は清津港五日間免除し十六日目より徵收してゐたが六月一日から右免除期間を一週間に短縮された目下のところ大豆出廻りのシーズン外にあるため荷主に與へる影響はさしたることもないが清津では埠頭營業成績をあげるため漸次この種の料金に手加減を加へるのではあるまいかと觀測してゐる

泥棒の自首

【統營】三日午後統營署司法室に四十歲位の勞働者風の男が出頭し「私は前科者であり昨年大邱で現金を盜みました」と自首したので取調べた處、慶北達城郡公城面元堂里朝鮮業鄭◯前科二犯、罪狀三犯の枠まで昨年一月十七日寄宿中の達城郡公城面新堂里金州族宿某方から現金四十八圓とニッケル腕時計一個、自轉車一臺を窃取し各地を轉々流浪中悔悟に流れ込んだことを自供したので一先づ身柄を拘束の上犯罪地の大邱署へ照會中

新築倒潰で三名重傷

【金海】去る三日金海邑內府洞朴某が新屋、新築中突然倒潰し家主をめじめ朴長命と金明根は下敷になつて重傷、直ちに釜山府立病院に擔ぎ込んだ

奇怪な謎の失踪
轉勤辭令を受けた 城津元城金組書記

【城津】邑內元城金融組合書記熊谷保金龍洙氏(三七)は去る五月二十八日鏡南龍渡支所への轉勤辭令を受けたまゝ行方不明となり、五日に至るも依然姿を見せず、謎の失踪として世間に奇怪な話題を投げてゐる、同氏は轉勤の前日二十七日職員まで友人と別れの杯を交はして以來姿を消したもので、昭和三年以來同組合に勤續、眞面目な青年として將來を嘱望されてゐたので何等失踪するやうな原因もなく、ただ性來小心者なので酩酊した揚句發作的に自殺でもしたではないかとも思はれ、警察當局で搜査してゐるが全く不可解な謎の事件であり、家では妻女と子供が毎日心配顏で父の歸りを待つてゐる

反物行商人
強盜狂言騷ぎ

【大邱】府內新町一六二權永俊(三〇)は去る一日の夜十一時頃大邱署に出頭して『府外八達橋の上を通行中何者かに金四十圓を强奪された』と申告して來たので署では直ちに全員總動員して現場へ急行搜査網を張つたが、どうも同人の申告に虛僞の疑ひがあるので追及したところ果して虛僞の申告と判明、權は八人の家族をつれ反物行商を營んで生計してゐたが最近に至つて府內の某商會より六十餘圓の反物を掛で仕入れ各地を立週つて行商中去月末善山邑の角力場で賣上金五十餘圓を消費したため家族や某商會へ面目がたくその窮餘の末强盜されたと虛僞申告したものであつた

お洗濯代値上げ

【安東】市內の各洗濯所に最近の物價暴騰により原料藥品、燃料等の昂騰を來したためこのほど安東警察署へ洗濯代値上げ許可の申請を提出してゐたが、大體從來はワイシャツ一枚十五錢、カラー一本四錢であつたのを一律に約五割程度の引上げんとするもので安東警察署では各方面の物價騰貴を充分に精査した後適當に値上げを許可する方針であるから結局二割程度の引上げとなる見込み

◇……【全州】警察部長交代から歸つた福島さんの机上に賞品に出す手拭を廣げて當日警務部「部長殿の書は有名なものですよ」と揮毫

◇……福島さん苦笑しながら筆は身を助けないの揮一席 會議中に友人と料理屋に行つたら色紙やら短冊やら無闇に書かせられたのには往生したが、とうく暖簾の字まで書かされてしまつたのには恐つた

麥の豪雨被害
麥作減收防止

【釜山】去月廿七日以降の豪雨被害について慶南道では面積五百卅町に上る水田及び麥畑被害に鑑みについて三日各府郡に對し苗代の更生麥畑の收穫減防止方法を通牒したが、豪雨被害の反面には畓用水潤澤となり苗作植込みは頗る順調に進捗する模樣で一利一害となつた

懸賞魚釣大會

【海州】本社海州支局主催の海州港灣における第八回懸賞海魚釣大會は六月下旬又は七月上旬に擧行することになり準備をすすめめてゐる

北鮮產の鰮魚粉
三菱の手で續々海外進出
漁業咸北の期待大

【清津】家畜飼料として最適といはれ特殊加工を施して食料にされる本道特產フイッシュ・ミール(鰮魚粉)は國內の需要者と海外で好評を博するに至つた結果頗年增進の一途を辿り將來油、粕と共に鰮の三大加工品たらんとしてゐるが十二年度における本道の生產品は七萬噸百四十萬役約七百五十萬圓で前年に比し實に二倍に達する盛況である。しかして昨年中の生產品は粕と鰮の三割、漁民の手で殘は萬噸を海外に輸出し二萬噸が內地に送られてをり輸出五萬噸のうち三割の一萬五千噸は清津から直送積出し內地向では最後の二百噸を一日大阪商船門司北鮮航路大同丸で神月に向け積出された。右の如く大量のミールが海外に仕向けられるに至つたのは本道產に優秀品が生產されつゝあることを示してゐるもので、本年は更に增產の上三割の販賣網によつて全世界に送られるものと漁業咸北に期待がかけられてゐる

全鮮庭球爭霸戰 地方豫選

本社主催第十五回全鮮庭球選手權大會地方豫選は六月十二日(日曜日)左記各地に於て一齊に開催することになりました、參加希望者は至急各地京城日報支局宛御申込み下さい

慶南(釜山)	湖南(全州)	黃海(兼二浦)
慶北(大邱)	東鮮(咸興)	西鮮(平壤)
忠清(清州)	北鮮(羅南)	國境(新義州)
全南(光州)		

主催 京城日報社

睡眠中に クリンシンで見違る程美しくなる
歐米で最近流行の新睡眠美容法
垢ヌケ 肌アレ に一等

夜分お寢み前にお顏をクリンシン・クリームで一寸手入れをすると、眠つてゐる間にお顏が見違へる程美しくなる新しい美容法が最近歐米婦人の間で盛んに流行してゐます。

▲方法――ごく簡單でお寢み前に明色クリンシンをお顏に輕くすりこみ一分間程丹念においてからガーゼか脫脂綿で丁寧に拭きとつて寢みます。皮膚の表面のヨゴレや白粉がスツキリと落ちるのは勿論特有の强力な滲透作用で毛穴や汗孔の奧まで徹底的に掃除され、それにこのクリーム獨特の美容成分が睡眠中に肌の深部で最も效果的に作用しますから朝までお顏が見違へる程美しくなるのです。

▲クリンシンの世界的流行! 歐米におけるクリンシンの流行は非常なもので從來の凡ゆる洗顏料は全く時代おくれとなり、最近の統計によりましてもクリンシンの使用額はあらゆる化粧品中の首位を占め、ために歐米婦人の美が一段と增したとさへ言はれてゐます

定價 一圓七拾五錢 九拾錢 一圓四拾錢

明色クリンシンクリーム

2—106

アブラ顏の方も☆もう心配はない!
アストリンゼンの素晴しい美容作用
ホンの二三滴で お化粧の美しさもモチもマルで違ふ

それは何故?
アブラ顏の方はアブラが出すぎるため白粉が美しく附かず、お化粧もスグ崩れますがお化粧前に明色アストリンゼンを二三滴つけますと獨特の收斂作用で皮膚を引き緊めアブラの分泌を根本的に調節しますから、どんなアブラ顏の方でも白粉が思ひの儘に美しく附きお化粧も不思議な程長く保ちます。歐米婦人は化粧前に必ず新强力化粧水アストリンゼンを使ふ。

▲アブラ顏が治る! 朝夕の兩度位明色アストリンゼンを常用しますとアブラ顏が次第に治りお顏が目に見えて若々しくなります。

定價 一圓 五拾錢

歐米婦人は化粧前に必ずアストリンゼンを使ふ!

明色アストリンゼン

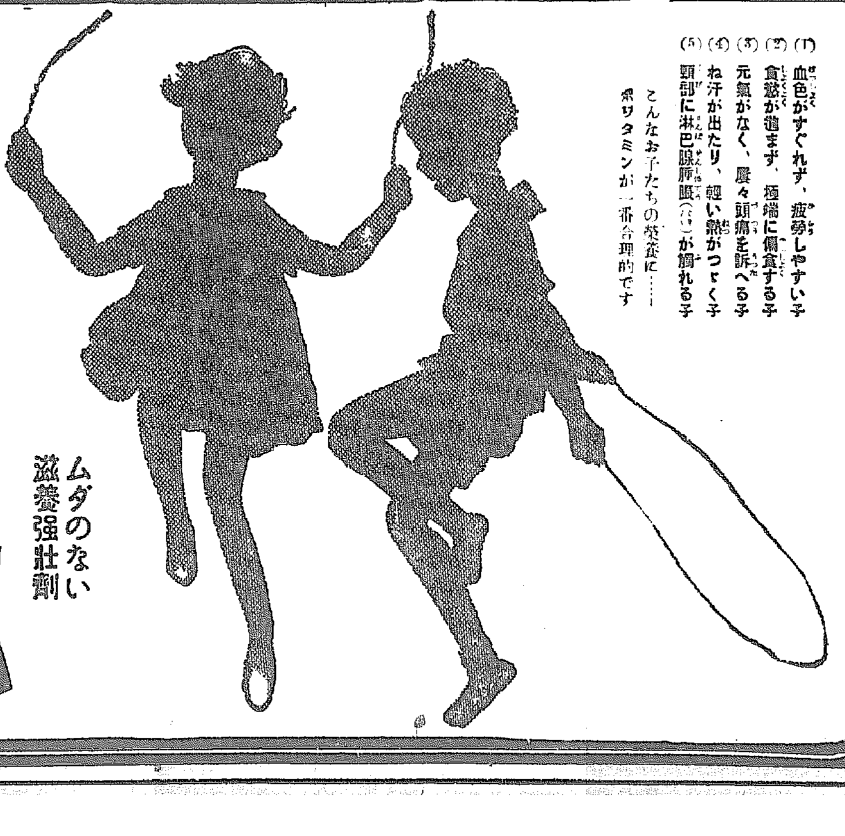

(1)血色がすぐれず、疲勞しやすい子
(2)食慾が進まず、極端に偏食する子
(3)元氣がなく、屢々頭痛を訴へる子
(4)ねあせが出たり、輕い熱がつゞく子
(5)頸部に淋巴腺腫脹(ぐりぐり)が腫れる子
こんなお子たちの榮養に……ポリタミンが一番合理的です

ムダのない滋養强壯劑

虛弱兒……には
胃腸に障る强壯劑は特に禁物です!

ポリタミンは、胃腸の弱い子にもムダのないやうに、牛乳蛋白を消化したアミノ酸にビタミンBを配した强壯劑です。このアミノ酸は單にムダなく榮養となるばかりでなく、人体細胞を賦活して全身機能を盛んにしますから……

ポリタミンを常用しますと食慾がすゝんで三度の食事がおいしくなり、そして元氣がつき、疲勞せず、血色もよくなり、體重も增し、抵抗力もつよくなり、心身ともに健全に發育いたします。

子たちの喜ぶ甘美味の液劑
小瓶(一圓五五錢) 中瓶(二圓五〇錢) 大瓶(四圓五〇錢) 全國藥店にあり

發賣元 大阪市道修町 武田長兵衛商店
關東代理店 東京 小西新兵衛商店
製造元 大阪 大五製藥株式會社

Ⓐ武田發賣品

ポリタミン

88(1)271

半島工藝界に待望
併せて鮮展特選作品への感想

高村豊周

工藝

東洋畫西洋畫乃至は彫刻等の純粹美術と違つて、工藝は直接社會の實生活と關聯するのであるから表現と技巧だけでは優劣はきめ難い。實用性と美の渾然たる調和が必要であつて、それには平面的なものは構圖、立體的なものは構成の正しい認識ある作品であることが根本で、すべての工藝の仕事は此處から出發しなければならず、たゞ仕事の良さのみで入選させる譯に行かない、構圖構成の纏まつたのもこれを活かす材料の選擇、さらに材料を如何に活かし得たかと云ふ事が審査の標準となるのであるが、之を活かす技術には個々の特徴があり、その技術はまた材料に支配され歴史に支配される。これを理解して製作にかゝらねばならない、しかしそれかと云つて傳統的材料と技巧とを何時までも墨守しては發展の外ない、これを更に現代の社會生活の中に於て生命あらしめるべく研究され努力されるものはこれを認め奨勵さるべきである、また新しい材料のものは自ら新しい技巧が必要でこの研究も認められなければならない現在の工藝には幾つもの觀方がある、そのどの條件かに適つたものはとらねばならぬ、中には力作もあれば、樸素な小品もある、小品が選に入り、大作の落選するのも要は先の條件のどれかに適つてゐるか否かにあつて、一見簡單でも何等かの標準に適つたものもあり、力作と見えるものでも特殊を見出し難いものもある。單に精緻のみでは入選するものではない。これが他の純粹美術と趣きの違ふところで、今後ともよく理解して戴きたいところである

彫塑

これは諸同作家の主觀が根本をなしてゐるから他の純粹美術同樣主觀の深さが問題となり、此の主觀を表現するに技術の基礎的研究如何にかゝつて來る、半島には目下この研究機關が無いので、ともすれば作品が行きどまりになり易い、戰後の發表と同時に種を蒔く機關が欲しいものだ、正直なところを云へば指導機關の乏しいにも拘らず良く出來たと云ふことは云へるが、他の部門に比すれば遙に物足りないところが多い。造形的な感覺が強く技術上からも作士を驅使する技術の未熟な人が多い。指導機關がないと未熟さを感じて胡魔化してしまふので、ちようど美味た料理をつくれず、まずい料理を薬味で胡魔化してゐる樣なもので、良く味はつて見ると本當の味がないと云ふことがわかる。表現の不足を技巧で纏つてはならないこれは作者のみの罪ではないが根本的指導の方法を實現せねば半島彫刻界のため不幸である

鮮選と云ふことは良く云々されるが、展覽會の意義は藝術の奨勵發達を期するにあるので、落選によつて向上が妨げられるとしたら展覽會は意味をなさない。鑑査の方針は先づ奨勵にある、自分の鑑査の結果が嚴選であつたか、寛選であつたかは知らない。自分は何も嚴選反對論者ではないが、徒らに嚴選して數の少ないのを誇るのは最も愼しむべきだと思ふ以下簡單に特選個々の感想を述べて見たい

◇

▽『日和』戸張幸男氏――彫刻

も一つ『浴後』の二作共他の出品よりは斷然勝れてゐた。浴後は技巧が冴え自信の作と見られたが、造型的な方面から物足りぬ、猪の前だけ見て後が全然出來てゐない。『日和』は稚生硬であるが、會場中では造型感覺が一番はつきり出てゐた

▽『女人立像』金復鎭氏――彫刻

此の作者も二點あり、二つとも大作だが此の方が彫刻的には格段に優り先づ破綻が無い、物の觀方が強く量感の稀薄を惜しむ

▽『ホームスパン衝立』織田達子氏――工藝

衝立としては平凡だがホームスパンと云ふ材料を京都風のつゞれ織りに應用して衝立につくりあげたことは文展にも見ぬところで、欲を云へばまだ甘いが新しい材料の新しい試みとして相當の成功である

▽『緞織物クッション』鄭貞姫氏――工藝

馬の尻尾の藝術である、先ほれ行く藝術を巧みに時代に活かした努力に敬意を表し、重要な意義を含む作品と思ふ

▽『めじろ二枚折屏風刺繡』淺川牧榮氏――工藝

最近の刺繡は皆内地化して朝鮮の個性を失つた、その中にあつて此の作品は構圖に色彩感覺に新時代の朝鮮を巧みに表現して朝鮮色が豐かに取入れられ滲み出てゐる、その意味で推奨したい

▽『樂浪文樣彩漆寶石匣』坂部幸太郎氏――工藝

樂浪文樣が作者の頭を濾過し古典を現代に活かす意味で代表的なものである、寶石匣としての組立等の技巧も實に見事なものである

▽『花鳥花瓶』姜富圭氏――工藝

圖案も良く漆の技術も一番である、工藝品としての觀方から最も優れ、仕事のうまさと材料に對する作者の感覺が渾然たる融和をとげて、場中最上の作品である

▽『螺鈿入飾棚』金東顯氏――工藝

多くの螺鈿作品は美術を忘れ工藝品にのみ墮して、昔の螺鈿の面白味が失はれた中に、古典の螺鈿から來たのつぺらでない新しい味があり、金具とか棚の内部の朱色とか部分的缺點もあるが、感覺も新しく螺鈿作品中の首位である、あれだけの作品とした努力と勇氣を認めたい（談）

バックミラー

今度鮮展の審査員として來城した前美術學校々長和田英作氏の趣味は清元で、人も知る志津太夫の御弟子である。で一昨年文展改組問題が紛糾した際英作氏が病と稱して一時身を隱してゐた際には志津太夫が自らわざ〳〵三味線を持つて出かけて愛弟子の苦衷を美しい喉で慰めたなどといふ逸話が殘つてゐるくらゐだ、ところで去る一日夜南山莊の宴の一室で英作氏を招いて美校出オールドボーイスの山田新一畫伯や遠田運雄畫伯らの連中が集まつた歡迎會の席上、倩て隱し藝といふ段になると英作氏は傍なる藝妓多美の三味でお得意の清元を唸りだした、それを生醉ひの欠伸を嚙み殺しながら謹聽直して傾聽した往年の悪童連の恰好は正に〃がらさきどん〃以上の珍景であつたといふ

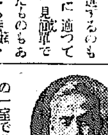

豆談義

青春の季節

人の生涯のうち一番美しく一番眞劍であるべき青春の季節はおのづから最も生きるに難しい季節である。神があらゆる贈物を一度に人に與へてみて人を試みそれに眩し惑されぬものを宥さうとでもしてゐるかのやうにその季節は慾と死の洪水になつて氾濫し人を溺らせ迄道を埋めてしまふ。生命を失ふか資質を失ふかせずにそこを切り抜ける人間は少いであらう

人の青春が生に提出する問題は生涯のどの時期のものよりも切迫してをり醜さと美しさが一枚の寳物の裏表になつてゐるやうな惑ひにみちたものだ。モンテーニュが、人は半老いして怜悧に徳高くなるのではない、たゞ情慾の自然の衰へに從つて自己を統御しやすくなるだけである、と言つてゐるのは多分ある種の眞實を含む言葉である。青春には自惚が多すぎるのだ。しかもその統御しやすくなつた老人の生き方を眞似るやうにと人の言葉以外にどのやうな教訓も、青春は統御から與へられない。それは解法の見つかるあてのない暗夢のやうなものでヽ人みながとほらなければならぬ迷路といつていゝだらうか

（伊藤整『青春』より）

秘色の殿堂
―李王家美術館をみる―

奥平武彦

半島前代の文化遺物、代表的なものゝ三者を擧げよといへば、何を以て答へるべきであらう。三國金銅佛、高麗青磁器、高麗鑄字本の三者を推すべきであらうか。高麗鑄字本は世界活版術の魁とし得るも現存する確實なる遺物を缺くから他のものに置き換ふべきであるかも知れぬ。が、他の二者には儼然と絶對の支持が得られるであらう。しかして、優秀にして我が上古と密なる交渉を語る三國金銅佛鍍金と稀絶類なき高麗青磁器の蒐藏はこゝに收めらる――こう考へながら、けふ、そぼ降る細雨の中をコリントの柱で飾られた李王家美術館の階段を昇つていつた。玄關の扉を排せば、新羅釋迦坐像を正面に統和二十八年在銘天興寺の梵鐘と、大日如來坐像の石佛を左右に、いづれも廣州に發見された新羅末高麗初期の歴史を背負つて立つが、改めて仰がれる。

二階四室、我々は朝鮮の陶磁史の中の人となつて歩むのである。新羅無釉の土器より、黄釉緑釉の杯や鉢についで、高麗時代が開かれる。綠高麗の盃銅、辰砂釉の香盒、鐵釉白土象嵌の瓶、練上手の杯、白磁陰刻の瓶、青磁無文の花瓶、續いて青磁陰刻人物形水滴の前に立てば、李奎報の机側にあつた青磁水滴もかゝるものであり、しや、東國李相國集の中の綠甆硯滴子の一詩が想到される。同じ棚の鯉魚の形せる水滴も珍重さるべし。この室出口の棚の瓢形の瓶に鐵釉を以て『細鏤金花碧玉甌』と記したるその碧玉に迫るこそ青磁陶工の理想であつたのであらう。第二室に入れば紀府ツリアー博物館の誇る瀞瓶も叶はじと見ゆる菊花文瀞瓶、象嵌技巧の最高峰に立つといはるゝ瀞瓶人形文辰砂入瓢形水注を始め、高麗獨特の象嵌青磁器は濃く澄む鮮麗の釉色をたゝへ、絢爛と別個の世界をつくつてゐる。曾て中國人をして端溪の硯、建州の茶、洛陽の花とならべて高麗秘色を天下第一と讃へしめた言葉も溢美でなかつたことを知るであらう。高麗秘色の世界をかけめぐつた我々の心は、やがて第三室にきて、こゝで唐宋元の諸窯の作品に擬し、高麗文化のよつて來る源に觸れるのである。徐兢が『高麗圖經』のうちに『皆竊に定器の制度に倣ふ』と云へる定窯を始め、龍泉窯、汝窯、磁州窯、景德鎭窯の器皿の出土品の系列が展開する、それが、世界一流の博物館の宋元陶磁の蒐集の壘を摩す優品で、殊に、天目の棚の牡丹文金絵碗と柿釉の棚の鳳凰文金絵碗とは貴重である。同時にその孰れもが宋元と高麗炒丹逆金と、高麗との交通を物語れる史料でもある。出口の棚の『黄褐釉人物陽刻水注』の在銘を『鄭家小口天下有名』と記しつけられたるは『鄭家小口天下有名』とするが正しいであらう

第四室は、朝鮮時代に入つて三島手より李朝、染付、白磁、辰砂、刷毛目、繪刷毛目、彫三島と拔び分院窯の末の作品にまで來る。茶器の世界の三島は、親み易いであらう。室町時代の茶道の勃興と關聯し日鮮交渉の大きな役割を演じた器皿を眼前にするのである。李朝初期の白磁、染付も、九州諸窯と深い關係をもつこゝの一棚には萬曆在銘の五彩や古染付を收める支那陶磁器があるが、明と朝鮮との交渉を物語るのであらう最後の李朝後期の陳列品は、著しく精彩を缺けるが惜しまれるので他日の數會に更に吟味して改められることを期待したいと思ふ。

階上に昇ると、新羅高麗朝鮮時代の工藝品の第五室、朝鮮繪畫の第六室、佛像の第七室がある。第五室、耳飾十三對の燦たるをみ鍍銀製淑水盤を始め高麗時代の服飾品、鏡器、金銀製品を一巡して第六室に入れば、元の畫人陳鑑如描くところの李齊賢像が邊りを拂つて光つてゐた。第七室は、三國佛十體、金銅如意輪三體、新羅一統時代十四體、他に石佛、塑佛、高麗佛、朝鮮佛あり、新しいこの室の上方よりの光線の下に、改めて如意輪を眺め、背後に廻つて高麗鍍金厨子を見入る人々が群れてゐた高麗厨子の背面に鏤めた線彫の諸佛と唐草文の流麗さが眼に殘る。

新館を見了へて廊下を辿り（石造殿）へ歩を移せば、政治的勢力の興隆衰替につれて興く工藝、特に陶磁の進歩衰頽の法則にふと心觸れるを禁じ得ぬのであつた石造殿に一歩入ると、現代の繪畫や工藝が、今見た前代の藝術品と較べどれ丈け迫力をもつかの疑惑に胸打つを覺えた（一三、六、五）―寫眞は『金銅如意輪觀音』（第七室）

ドイツの本年度民族文學賞
ズデーテン作家に

スッタトガルト市當局が設定したドイツ民族文學賞の本年度受賞作品はこの程チエッコのズデーテン・ドイツ人作家フリードリッヒ・ボーデンロイト氏の傑作『ボヘミアの水はドイツに注ぐ』と決定した。この小説は歐洲政局の焦點と言はれるズデーテン・ドイツ人のチエッコスロヴアキアに於ける受難史とも言ふべき時局當込みの小説で、舊オーストリア・ハンガリー王國の崩壞に筆を起し、チエッコスロヴアキア共和國がその成立の當初から當然崩壞すべき運命にあつたことをズデーテン・ドイツ人の立場から描いてゐるが、殊に歐洲大戰に於けるチエッコ人兵士の戰線撹亂を痛烈に暴露してゐる點が非常に愛讀者側の好みに投じたものと言はれてゐる

新映畫評

“大學祭”
明治座の洋物

例によつてアメリカ物の輕いジャズレビュー映畫、始めから持つて來た輕い趣向をそのまゝ全卷を一貫して最後まで持ち續けたのは兎角途中でダレ勝ちになるレビュー映畫の弱點をうまく切りぬけてゐて先づこの種の映畫では成功してゐると思ふ、少壯演出家に扮するディック・パウエルは餘りに影がうす過ぎた嫌ひがあつた、ストーリーの性質上もう少し力強く畫面へ生かしてもいゝのではないだらうか、フィナレーのレビュー・ショウなど大したものではないが、その中にアメリカ、カレッヂの各校歌を織込んでゐたのは珍しく觀られた、特にこの映畫の中にはフレッド、クノリングとヘンシルヴアニアンズ管絃樂團の素晴しい男聲合唱と、全卷を通じて相當に多くタップを見せてくれるが中でも黒人バックとバッブルスのタップは大うけされることであらうしかしこれも今までありきたりのレビユー映畫の域は全然脱出して居らず別にどうといふ程の映畫でもないが、まあ肩のこらない輕い氣持ちで見られる映畫である（龍）

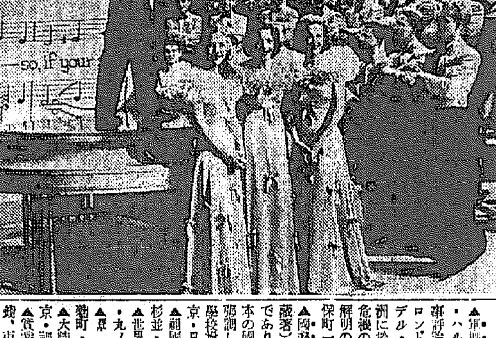

『大學祭』に出演して居るフレッド・ウエアリングの指揮するペンシルヴエニア、バンドは米國でも有名なバンドの一つで、フォード會社の提供でN、B、C放送局から定期的演奏などしてなか〳〵人氣のあるバンドで特にトランペット吹きのジョニー、デヴイスのガラ〳〵聲での唄、ドラムのポーリー・マクリントックのフロッグ・ヴオイス（蛙聲）はこのバンドの名物であるが、バンドの猛者たちの間に紅二點の色彩を點じて居るローズメリーとプリシラクレーンとは姉妹である（寫眞はその場面）

次週番組

喜樂館（十一日より十三日まで）▲日活京都作品大河内傳次郎、村田知榮子主演『小市丹兵衛』▲ケイ・フランシス、エロール・フリン主演『砂漠の朝』▲『ジャズ忠臣藏』

學藝だより

◇第二回型成美術展　三木弘、佐藤九二男、鹽山坦、戸張幸男、村上美里、猪川克巳氏等、七日より十日まで三中井六階ギャラリーで開催

不連續線

細君分類

來客があつて接待することの好きな細君がある。客に來られるのを頭から嫌ふ細君がある。

外へ出歩きたがる細君がある。じつと家の中に閉ぢこもつてゐることの好きな細君がある。

金さへあれば何でも買ひたがる細君がある。少しでも金を使ふのが惜しい細君がある。

人の行くところなら何處へでも行きたがる細君がある。人の行くやうなところへは何處へも行きたがらない細君がある。

人の物を自由に開放にする細君があるかと思へば、他人に勝手な事をされるとすぐ腹を立てる細君もある。

何をいはれても『はい』と、すぐ返辭をする細君もあれば、二度か三度呼ばれてからでないと答へない細君がある。

『はい』と返辭をしながらも、なか〳〵腰を立たない細君があるかと思へば、一言だけの返事で、てきぱきと先きの先きまで處理して行く細君がある。

しやべることの好きな細君がある。ものをいふことの嫌ひな細君がある。

さて、自分の妻は、この中のどれに當てはまるだらうかと考へて見る。どれにもあてはまらないやうな氣もするが、また、もう一度考へなほして見ねばならぬ。

いろ〳〵の型があるものかな。

新刊紹介

▲軍擴下のヨーロッパ（リッデル・ハルト著、岡倉古志郎譯）軍事評論家として世界的に令名あるロンドン・タイムス軍事記者リッデル・ハルト氏の近著の翻譯、歐洲に於ける軍備競爭の進展と戰爭危機の醸成等の諸問題についての解明の書（一圓五十錢、東京・神保町一ノ一、上田屋書店）

▲國勢の伸展と學校増設（熊平源藏著）國民教育が國勢發展の源泉であり、現在諸學校の入學難が日本の國家的病弊であることを指摘強調し、學校不足に對處するため學校増設が提唱してある（一圓、東京・日本橋・通三、寳陽堂書店）

▲祖國（六月號）二十五錢、東京杉並・井荻三ノ一、學苑社

▲世界と我等（六月號）十錢、東京・丸ノ内二ノ二、日本國際協會

▲京（六月號）三十五錢、東京・麹町・下二番町三二、南人社

▲大陸研究（五月號）四十錢、東京・神田・旭町七、大陸研究社

▲實業之世界（六月特輯號）四十錢、東京・芝公園五號地、實業之世界社

▲朝鮮醫學會雜誌（第二十八卷第四號）五十錢、京城帝大醫學部

▲風土（六月號）三十錢、東京・杉並・阿佐ヶ谷五ノ三四、風土社

▲朝鮮（五月號）三十錢、朝鮮總督府

▲新日本（六月號）三十錢、東京小石川・諏訪町五九、小山書店

高級各種ポンプ

上下水道用・土木工業用・農耕灌漑排水用　（カタログ請求次第進呈）

諸官廳御指名品

大阪市港區西市岡町夕凪橋電停前　電話西(43)二三七一番

坂手機械製作所

タバコをヤメル

時局の際、獨特の藥がある。百害ありて一利なきタバコをヤメ、ニコチン中毒を解消して身心の健康を計り、冗費を防止し國家のため、國防獻金その他有意の事に使用して下さい。ハガキで申込み次第確實に禁煙に成功出來る藥を無料でおしらせします。

熊本縣人吉町三十五　禁煙劑製造所

唯一　支那語　實用會話　講義録

時勢の要求!!　修得容易　陸軍大學豫科教授　外國語學校教授　校閲・學費低廉

ハガキ申込め規則内容進呈　東京市麻布區龍土町五三　支那語實用會話學會

尺八　秘傳公開

本會獨特の通信教授により三ケ月で上達す　愛國行進曲、上海だより等流行歌一曲五十錢　普通一曲五十譜あり　通信教授案内書及び曲目　カタログ無代進呈

京都市大宮三條上ル　大日本尺八音樂會

丸久式製粉機

丸久製粉機　十馬力用　一馬力用　五馬力用　牛馬力用　二馬力用　足踏用　其他各種有

用途　米、小麥、ソバ其他一般穀類、麵石、粘土、木炭タドン原料、線香原料、トウカラシ等ソース原料、養鷄牛馬飼料、肥料用米糠、高粱、栗粟、染料、酒醬油釀造原料、砂糖、澱粉、製藥其他一般細粉混和及攪拌混合に最適なり

丸久　手廻製粉機　動力用に同じく各種原料に應用して能率石臼の五倍　大規模大量製作により可驚廉價提供　（カタログ進呈）

大阪市東區東雲町電停前　株式會社　久保田工業所　電話長堀三〇〇五番

白なまう

白い赤いハンテン

▲顔面にハンテンが出來て見苦しい恥しい思ひをして日夜お困りの人　▲身體にハンテンが出來て入浴の際人に見られるのがつらく恥しくお困りの人　▲手の甲手指足にハンテンの出來る人　▲ヒゲ、マツ毛、頭の中迄ハンテンが發作して毛が白くなりお困りの人　▲顔面身體共一面に蔓延して非常にお困りの人

右様の症狀で打捨て置くとハンテンが段々蔓延するので困る方へ良藥を三錢切手同入申込次第無料呈す

明石市元町驛前　長壽園

高級鱗片狀洗濯石鹸

◎ミツワフレーク

ス・フ　國策時代

洗料に禁物の遊離アルカリを少しも含まず、ムラのない溶液が直ぐ出來ますからス・フや絹、毛織物などが樂に經濟的に洗へて、布地と染色とをいためる心配が決してありません。

定價　金二十錢

ス・フの洗濯心得帖

A・熱湯や水を避けて微温湯を使ふ

B・強く揉んだり擦つたりせぬ

C・成可く短時間に洗濯を濟ませる

D・輕く水を切つて陰干にする

◎ミツワ石鹸本舖　東京日本橋兩國　丸見屋商店

快男子（49）

大島伯鶴演　今村恒美畫

天譴

大友村の村長のところから、二千圓の金を騙かした齋藤は、宮本平十郎の一家でありました。何か笑ひながら宮左衛門の家から一町ほど離れた畑のところまで來たとき、ガサ〳〵と笹を押分けて、ヌーッと現はれた二つの人影があつた。平十郎は思はず後へ下がつて、

平『誰だッ』

仁『誰でもない、仁禮平九郎さまぢや』

平『ナニッ……ヤ、ヤ、貴樣は仁禮ぢやな、物置にくゝつて置いたが、居なくなつたから、どこへ逃げたかと思つたら、こんなところにゐたのか貴樣怪しからんぞ』

仁『默れッ、怪しからんといふのは貴樣のことぢや、何で貴樣賊をはたらく』

平『ナニッ……』

仁『それも氣慨無の名を濫用し、仁禮平九郎ぢやと、儲どんの名を偽つて、村長の家から二千圓の金を騙騙するなど、なぜあんなことをするのぢや、氣慨無の名を汚し、この仁禮平九郎の名を汚した奴ぢや、もう今夜は許さんぞ、天誅を加へるから覺悟せえ』

平『ウム、貴樣どうして知つた』

仁『今夜あの村長の家に泊つてゐて殘らず聞いた』

平『それを知られたら仕方がない――オイ皆んな、仁禮をやつてしまへ』

『おゝッ、仁禮ッ、今夜は許さんぞ』

仁『許さんといふのは、此方でいふことぢや』

いきなり一人が横合から斬つてかゝるのを、體をかはした仁禮、拔く手も見せず顏に拂つた一刀、劍道と柔道で鍛へた仁禮ですから腕は確かです。體を躱へ斬込んだから血煙立つて打ち倒れる。一人が右から斬込んで來るのを引ッ外し、眞先驅く斬り下げれば、これ又ドウと倒れて息が絕えた。その間に宮本平十郎、仁禮の後へ廻つた。どこまでも卑怯な奴です。いまや後ろから仁禮の腦天目掛けて拜み打ちにしやうとした時、仁禮危しと見て柏芳之助と名乘つてゐる相屋の小芳、刀を拔くよと見えたが女ながら一生懸命、兩手に力を籠めて、後ろから宮本平十郎の背中を突いた。後ろから斬るつもりが平十郎、自分が後ろから突かれて『ウワーッ』といひながらよろ〳〵とするところを、振返つた仁禮、横にサッと拂つた一刀は、肩から頭へかけて斬上げたから、平十郎血に染んで倒れた。殘つた二人は敵はないと思つたか、逸足出して逃げて行く。ブルッと血振ひをした仁禮、

仁『ヤア危ふかつた、小芳、お前がやつたのか』

小芳『ハイ、あなたの後から斬らうといたしましたから、背中を突いてやりました』

仁『ヤア女でも中々強いぞ、俺どんの背中など突いちやいかんよ』

小芳『オホヽヽヽ、あなたなら突かないで、撫でゝ上げますわ』

仁『アヘヽヽ……此奴、村長のところから取つて來た、金を持つてるんだらう』

仁禮が平十郎の懷ろをさぐつて見たがない。

仁『ないぞ、どこへ入れてあるぢやら』

小芳『仁禮さん、あすこに風呂敷が……』

仁『おゝさうか』

一間ばかり向ふに風呂敷包が落ちてゐる。仁禮が取上げて、風呂敷を解いて見ると、紙幣、銀貨取交ぜて二千圓ある。

仁『あゝこれぢや、村長さん困つちよるだらう、我の名を騙つて騙したのぢやから、これから戾つて、返してやらう』

折しもコケコッコーといふ鷄の聲、いつの間にか東の方が白んで參ります。

仁『あゝ夜が明けたか、早く行かう』

仁禮は風呂敷を片手に、小芳を連れて村長宮左衛門の家へ戾つてまゐりました

將軍も　一兵卒も　博士も　中學生も

喰ひ付いて離れぬ雜誌!!

文藝春秋　時局增刊　現地報告

第一特輯　支那側の徐州戰從軍記
第二特輯　徐州陷落その後に來るもの
第三特輯　戰時資源憂ふる勿れ
第四特輯　事變下・滿蒙鮮・民族の記錄
第五特輯　最近の滿ソ國境通信
第六特輯　國內改革は何から始めるか

目下全國發賣中　特價四十錢

優秀治淋藥　リベール
心配するな、惑ふ勿れ　ぜひ一ト函を試みよ
五日分　壹円五十錢
大阪市東區南久太郎町　竹村製劑所
各藥店にあり

ハサミ印
夏物品揃
男女子供服一般
店內陳列　御來店ヲ乞フ
（參木商報送呈、商店に限り）
專門卸問屋　合名會社　梨木商店
大阪市東區北久太郎町心才橋筋

（印商商）
鑛物及小倉
勞働服一般
セーラー服・學生服
乘馬ズボン・ジャンパー製造卸
其他スレン・各種洋服
（何業商店ニ限リ見本帳御送呈）
大阪市東區平野町二丁目二十番地
合資會社　若原重商店

專門製造直賣・品用價日本一
鋸製造卸　大工道具
大阪市東區南久寶寺町四
武村製作所
電話東一七八五番　振替大阪七八八七

水平道具・理髪器具・金物一式

夏物品揃
男女子供服
製造販賣　在庫豐富
同業商店ニ限リ商報送呈
大阪市東區南本町四丁目
現金問屋　尾崎商店

漢江畔南山眺望絕佳無二の理想鄕
近日膽ケ丘ヨリバス開通
聖鏡臺（南山裏）住宅地
朝鮮農林株式會社　電話龍山二一一七番

產婦人科（入院隨意）
医学博士　橋本吉藏
京城府岡崎町七　電龍山五八〇番

小じわとりと荒れ治しに
ロードポウ
フランスダグラス會オリーブ

ヒフの「若返り」は、ホルモン注射廿本したつて、果して利くか。これはすでに經驗の方もある筈。だいいち「小じわ」になつてゐるとこは、ヒフに細い筋が、もうはつきりついてしまつてるんだから。そこへ沁みこむ油をぬるより、他に方法はないんです。

ところが、それが普通の油ぢや、ついてるだけで、沁みこまない。例へばコールドをぬつてねると、翌朝、ずる〳〵に、顏に油が浮いてるでせう。

が、このオリーブをぬつてねた朝は、すべ〳〵になつてゐる。

一と晩ぬつてねただけで、ヒフにどんなものか、誰にも分るでせう。

肌の荒れ、艶のなくなつたヒフ等五六回ぬると、つるりしてしまう。

（但し、船毎に少しより來ないから限りがある）

非常に滲込むから、つけ過ると肌が脂肪過多になる　一円卅錢瓶一ケ月使用。ほんの淡くねる前一度でいゝ　一円卅・二円卅・四円廿　デパート有名店ニ有。試用十錢切手封入申込　東京麻布本村町

藥種商公許
ヤトコニン
結核　腺病質
体質改善　注射劑

ヤトコニンは、結核療養上極めて重要なる〝組織治療〟の新理論に基く體質改善注射劑にして、其の作用は單なる結核菌の滅殺のみを目的とするに非ず、進んで病的不良細胞を吸收淨化し　組織的に抗結核體質を建設して積極的治療の完璧を期するにあり。

【主たる作用】抗結核體質の建設による體質改善・食慾亢進・體重增加・心氣爽快・喀痰喀嗽の減少・盜汗發熱の抑止・感冒、百日咳等に對する抵抗力の强化

【主たる適應】頸部淋巴腺結核・肺結核（特に增殖型）結核性肋膜炎・結核性腹膜炎・結核性眼疾患・腺病體質の改善並發病防止

特に小兒腺病體質の强壯療法として近來旺んに應用せらるゝに至れり

株式會社　塩野義商店
本店　大阪市東區道修町三丁目
支店　東京市日本橋區本町二丁目

あせも・たゞれこの一浴で効く!
六一〇ハップ
家庭の浴精
時計印
各藥店にあり
良く效く　婦人病　リウマチ　不眠症　ぢ　神經痛
[價格]　小瓶　中瓶　大瓶　特大瓶　試用瓶
試用見本贈呈直接本舗へ
六一〇ハップ本舗

下毒驅黴新藥　カトウ百毒下し
家庭常備救急藥　カトウコロダイン
皮膚新藥　ハウトハウト液
伊勢四日市市　加藤翠松堂

御機嫌。晴れ。けさのノーシン　きいたのさ

腸に　わかもと
粉末卅日分、錠劑三百錠・一圓六十錢

軍需の使命を果すべく工場全機能を動員督勵し、原料の精選、製品の向上を計りて日夜營營その使命を完ふせん事を期し居れり。希くは一般家庭は勿論、此際皇軍慰問袋用として一層の御愛用を給はらん事を。

キヌ火持の一番よい

猪印　安住かとり線香

大阪天仁　安住大藥房　エキカトール本舖

法人登記公告

法人登記公告

法人登記公告

ワカゲキ

好評につき七日迄日延
映畫	一回	二回	三回
大朝ニュース	11,30	3,00	6,40
奴隷船	11,40	3,10	6,50
大毎ニュース	1,15	4,45	8,25
太陽の子	1,25	4,55	8,35

明治座（松竹キネマ）

六月六日より一週上映時間表
映畫	一回	二回	三回
ニュース	11,15	3,04	7,00
大船　人の氣も知らないで	11,43	3,33	7,29
極彩色短篇映畫　M・G・M	12,44	4,34	8,30
大學祭り	1,15	5,05	9,01

中央館

大毎國際ニュース
魔人幽靈塔　第二篇　ハヤブサヒデト　大河内傳次郎主演
コロムビア超特作大活劇日本版　モロッコの動亂　ジヤツク・ホルト主演
法羅八二人旅　杉山昌三九　大河内傳次郎主演
七日より十日まで四日間　階下席十錢均一
每日晝夜三回興行　第一回　一、〇〇　第二回　三、〇〇　第三回　七、〇〇

黃金座

六月六日より六月八日まで
映畫	一回	二回	三回
京日・朝日・パ社　ニュース	11,10	2,40	6,40
テンプルちやんの　上海脱出	11,30	3,00	7,00
パ社マンガ	1,00	4,30	8,25
加賀百萬石	1,15	4,45	8,30

阿波共同汽船出帆
第三共同丸
代理店　野口商會　電話二四・一七三番

京龍館

六日―八日
映畫	一回	二回	三回
1 求婚三銃士		2,30	6,40
2 朝日世界ニュース		3,35	7,45
3 ヴァリエテ	11,40	3,45	7,55
4 日本一の正直者	1,15	5,20	9,03

喜樂館

六月六日――十日　五日間　大人卅錢學生廿錢均一
朝日・毎日・パテーニュース
あした幸福よ
四つの戀愛
忍道血風錄
○午前十一時三十分より連續入替なし

朝日座

六月三日より五日間
綜合藝術の華　漫歲舞踊競演會
特別出演
觀覽料金　特等の外三十錢

浪花館

六月七日封切　大朝・朝日・京日（三ユース）
佛パンシネ社特作　南方飛行　ピエール・リシャール主演
新興東京特作　美人の逃走　清水將夫　古川登美
新興京都超特作　寶の山に入る退屈男　市川右太衛門　和歌子　國友
大衆席金三拾錢　午前十一時迄の入場者は拾錢の割引を致します

京城劇場

五月八日より三日間
砂川捨丸　一行四拾餘名

地方小銀行合同 大藏省目論む

弱體を强化し利下げを促進 年内約廿行に及ばん

【東京發】大藏當局では地方銀行利下げ問題と關聯し、地方銀行の合併を慫慂しつゝあるが、最近に至り右の方針の下に愈よ積極的に乘出すこととなつた、即ち現在地方銀行利下げ問題にあたつて中には業績内容その他からして利下げを行ひ得ぬ地方小銀行もある、これ等については此の際積極的に合併を行ひその内容を堅實化し、かつ利下げを行はしめる必要があるので、當局は小銀行の最も多い福岡、兵庫三縣の地方銀の合併工作を積極的に行ふ方針であり、年內にはこの他を合し大體二十行近くの合併を行ひ得るものと見解を取つてゐる

本溪湖煤鐵 新鑛山開發計畫

【東京電】滿洲重工業が滿洲國鐵鋼一元化の方針で大倉系の本溪湖煤鐵を買收すべく滿洲國政府の支援を得て種々折衝を進めつゝある折柄、尚の本溪湖煤鐵では從來の設備擴張に加へて更に新鑛山の開發と鑛石運搬鐵道の改築等に着手し、益々事業の擴大化を計ることとなつた、即ち同公司は昨年來南攻、廟兒溝兩鑛山に於いて新礦工事を進めつゝあるが、最近に至り八盤嶺、通遠堡兩鑛山を新規に開發することゝなり、このため同公司の採礦量は昭和十六年末には現在の日產七百噸から六千噸に達する見込みとなつた、而して同社ではこのほかに鑛石運搬鐵道たる南攻―廟兒溝間の輕便鐵道を廣軌鐵路に改築するために既に工事に着手した

本溪湖煤鐵が滿洲國政府からの買收交涉をよそにかくの如き大規模な設備擴充を行つてゐることは特に注目せられるところであるが、右につき同社當局並に關係官廳に於いては同公司のかゝる擴張遂行は滿洲國五ケ年計畫に順應するために取急ぎ行はれてゐるだけであつて、買收問題とは自ら別個な問題であり、何等その折衝を妨げるものではないとしてゐる

官廳工事の受請變更は困難 本府司計課の意向

土木工事の物價高、勞銀高に惱む鐵道工事その他の官廳の請負工事に對しては土木協會等から請定價格の變更を申出て居るが、財務局司計課では次の如く言つてゐる、即ち土木業者側の申出も一應もつともであるが、政府の最高方針として物價は飽迄で抑制の當であり、豫算にも物價騰貴は計上しないことになつて居るから、適當の處置の發見に苦しむ、何れ北鮮出張中の財務局長が歸られた上で根本方針を決定する考へである、目下業者側からは既契約請負工事、未契約請負工事の請定價格變更及び請負契約の根本修正と三つの希望が出て居る

日室樺太鑛業 解散に決定

【東京發】日室が昨年秋樺太西海岸に於ける西棚丹波田の現物出資を基礎に日室樺太鑛業を創立、樺太進出を行つたに拘らず、同炭田の試掘結果が思はしからず、問題は計畫が蹉跌を來したので其の後の成行が注視されてゐたが、日室では遂に右計畫一切を抛棄することに意を決し、これまでに注ぎ込んだ設備を處分、同時に日室樺太鑛業を解散することゝなり、既にそのための一切の手續を完了した

同社は資本金五百萬圓、內百五十萬圓は現物出資で、現金出資は額面三百五十萬圓で拂込は四分一の九十萬圓程度であるが、回收不能損失額は十萬圓內外にすぎないと見られてゐる

地方中小工業の軍需工業化を圖る

商工省、各府縣の報告を求む

【東京電】商工省では平和產業の軍需產業への轉換については積極政策をとることゝなつてゐるが、當面中、小工業の轉換については左の方針で臨むこととなつた、即ち

一、商工省より各府縣に對し、六月末日迄に「その府縣の中小工業の軍需產業への轉換具體策につき民間の意向を入れた案を作成し、商工省局へ提出せられたし」との通牒を發した

一、中小工業の軍需產業への轉換については商工省が中心となり陸、海その他府關係當局一部との協議は既に前後三回開いてをり、これを更に今後も繼續し、研究を進めること

一、地方工業化の委員會においても同問題を取上げ、積極的に民間業者もリードするやうにすること

しかして商工省では大體六月末迄に各府縣の報告を基礎として遲くも七月末迄には具體的な轉換策を決定、これに基き積極的な態度に出ることになつた

昨年度振替貯金 前年に比し增加

朝鮮に於ける郵便振替貯金の昭和十二年度末現在加入員は二萬八千二百五十人で、同年度內受拂口數は四百七萬九千五百三十三口その金額は十一億七百六十三萬千五百八十九圓に達し居り、これを昭和十一年度中の取扱數に比較すると加入員に於て七分五厘、受拂口數に於て六分五厘、受拂金額に於て二割四分を何れも增加してゐる

日立が增資計畫

【東京發】日立製作所では二の仟會

朝取減配決定

朝鮮取引所では六日午前十一時より重役會を開き、左の如き今期利益金處分(一割四分)を決定した、尚總會は二十五日午後一時開催と決定、なほ任期滿了の理事及監事(田中理事を除く)は全部重任、補缺監事は重任し內定してゐる、第十三期利益金處分案左の如し(單位圓)

當期總益金	四九五、九四一
當期總損金	二七〇、〇九八
差引	二二五、八四三
前期繰越金	一三、四九八
合計	二三九、三四〇

此の處分

法定積立金	一五、〇〇〇
別途積立金	一五、〇〇〇
所員退職基金	五、〇〇〇
役員賞與金	一七、〇〇〇

『金』增產の緊急性

財界の動向に就て(二)

朝鮮銀行理事 橫瀨守雄氏

戰時經濟下の國際收支をプラスにする爲に働かなければならぬが、日本はどうかして金を求めなければならんといふところから、朝鮮に於ても產金計畫を作つてやりかけてをるのである、これも早く掘つて出さぬと大變なことが起りやしないかと考へるのである一體ゴールドは價値があるのかないのか

この二、三年前から色々論議されてをるのである。學者に依つて金は要る要らないの二論に分かれてまだ決定しないのであるが最近どうも今迄の樣に盲目的に價値ありとは云へないといふ意見が出てきてゐる、これは今日朝鮮で產金獎勵をしてをる際どうかと思はれるが、一つの理論として申上げる

◇―◇

貨幣は金から離れたといふことを考へなければならぬ、金十圓が金二匁であつた時代、金を掘つてそれが十圓になつたかも知れない、所が今日金一匁目は十五圓、その十五圓ばかりするといふ、その十五圓ばかりする値段は誰がつけてをるかといふことである、これはアメリカの政府がつけてをるのである、それではアメリカ政府がもう買はないとしたらどうなるか、さうなると金の値段が幾らになるか見當がつかないのである

◇―◇

又これと同じことが銀に付ても言へる、今から六年程前に私が香港の鮮銀支店長時代に非常に銀の値段が騰つた何故騰つたかといふとアメリカが買ふて呉れたからに外ならない、それで今の中にアメリカにどん〱賣つて値段が下つた時にアメリカで育つてをる銀を買戾したら宜からうといふことを云つたら非常に賛成者があつた金に付て暗々聞いたが言へるそこでアメリカ政府が金は要らぬといふことになると、金の値段は何處に落付くか、金は化學の原料にならぬか工業の材料にならぬか、さういふことに依つて金の値段は決り、さうしなければ幾らに落付くか判らんと考へてをるのである

◇―◇

それから最近著しく金の產出量が殖えた、全く豫想以上澤山出るのである、これは單り朝鮮ばかりでなく世界中さうである、そこで考へねばならぬことはアメリカがメキシコから銀を買はぬ、さうなるとメキシコで銀を掘つても買手がないといふことになる、それと同じやうなことがロシヤ、日本に對して來ぬとは言へるかも知れぬといふことを考へると金を掘ることも矢張り一つの方便だ、時期と緩速があると考へて宜からうと思ふのである

◇―◇

その意味から言へば、今日本銀行が持つてをる金は殆らあるか知らぬがこれを全部アメリカに持つて行つて石油に代へたほうが宜からう、さうすると日本の貨幣準備がなくなるから、それだけ朝鮮の山中にあると考へて、それをどん〱掘つて埋合はすといふ考へも宜からう、何れにするも成るべく早く產金獎勵も盛にやらなければ間に合はないやうに思ふのである

姫の濱石炭で 九曹低溫乾溜か

【東京發】九州ソーダが妙高企業より買受けることに內定した九州姫の濱炭礦はこれを石炭として市場に出すか或は之を利用して新規の事業を興すか、目下同社首腦部に於いて之が具體案をねつてゐるが、目下の見通しでは之を單なる石炭として市場に賣るよりは、之を原料として新規な有望事業を行ふべきであるとする意見が强く、結局石炭の低溫乾溜事業への乘出しが決定されるのではないかと見られてゐる、同炭礦は既報の如くこれまで三井の所有に屬し、年に三十五、六萬噸の石炭を產出してゐるものであるが、石炭低溫乾溜事業には最も適した炭質であるとされてゐるので、右の意見が支配的になつたものとされてゐる、しかして之が能力その他は勿論全然決定してゐないが、その出炭高から見て大體年處理十萬噸見當の工場が計畫される見込してある

重要鑛物增產令 十日實施に決定

時局に對應して半島に於ける重要鑛物の增產確保を圖るため五月十二日付勅令第二十二號を以つて朝鮮重要鑛物增產令が公布されたが同令は來る六月十日より施行することになつた

東拓貸付增加

東拓京城支店の五月末現在貸付は(單位圓)

定期貸付	九、六八六、八七二
年賦貸付	七、一五七、五九一
合計	一六、八四四、四六三

で五月十五日現在に比し約百六十萬圓の增加である

產金用變電所 平北、鑛山に設置

產金送電用の各需要地に於ける變電所位置設定については總督府產金課並に遞信局電氣課に於て調查研究を進めてゐるが、產金調查結果同地方變電所を平北朔州郡安奕厚局の兩鑛山に設置することに決定した

取引所獎勵金

取引所獎勵金	四、五一六
配當金(年一割四分)	一六八、〇五九
後期繰越金	一四、七六四

興業債券を更に發行 總額二千萬圓

興業銀行債券は五月十三日總額二千萬圓を發行したが、六月六日さらに二千萬圓を發行した、起債條件は前回と同樣で年利四分二厘、二十ケ年据置後十二ケ年償還、拂込期日は六月十日となつてゐる

東電と古河がアルミに進出

【東京發】東京電燈と古河電工との共同出資によつて設立される資本金一億圓のアルミ會社は、目下アルミに經驗を有する古河電工の手によつて具體的內容の檢討を行ひつゝあるが、アルミ會社の設立は現在に於いては殆んど緊急を要するものの一つとされてゐるので極力具體案の作成を急ぎ、遲くも本年中には資金調整法に申請し、この八月までには正式設立の運びに至るやう準備を進めてゐる方針である、●尚東電と古河との出資比率は未だ決定してゐないが、東電の之に對する資金は借入れを以つて賄ふはずである

朝鮮商議の總會議題

朝鮮商工會議所では來る二十一日午前九時から京城商議に於て第七回總會を開催するが、之に先立ち十九日は常議員會議所理事會を、二十日は常議員會を開催し總會に對する打合せを行ふことになつた、總會の議案は次の通り

一、昭和十二年度事業報告及收支決算承認の件

二、昭和十四年度收支豫算及經費賦課徵收方法に關する件

三、各會議所提出議案の審議

四、常議の選擧

光州商議の提案

光州商工會議所からの提出議案、並に理由は左の通り

議案 船車貨物輸送中破損紛失等多く貨物の破損紛失等あり之が防止につき一層留意方其の筋に要望の件(理由)事變以來關係職員の手不足其他貨物の輻輳等に依り已むを得ざるものもあるべきも最近著しく貨物の破損紛失等增加の傾向あるは甚だ遺憾とす、之等は取扱者並に監督の不注意に依るもの多數あり關係者に十分なる監督を加へらるゝ樣其の筋に要望せんとす

平南鐵道一區 七月一日開業

建設を急いでゐた平南鐵道の第一期工事鎭南浦、廣梁灣間は建設工事一切完了本月下旬開通式を行ひ七月一日より開業することとなつた、尙は右開通に依り、貴城鹽田よりの鹽の出貨は非常に便利になる譯である

旭ガラスの乾板工場操業を開始

【東京發】旭硝子では四百萬圓を投じて建設中の鶴見工場の寫眞乾板設備が最近に至つて漸く完成し機械の据付けも今月中旬には終了することになつたので、六月から愈よ正式操業を開始することになつた、新製品は始めオリエンタル一社に供給されるものとみられてゐるが、新に富士寫眞へも供給されることになり、結局兩社に之を引受けることに決定した

半島畜產事業に東拓が協力せん 安川總裁の意嚮で

朝鮮に於ける畜產の積極化については農林局に於ても牛、馬、豚等夫々具體的增殖計畫を樹立して既に實行期に入つてゐるが、無水酒精工場問題について滿洲國並に南鮮地方を視察した安川東拓總裁は半島畜產の有望性に着眼し、三日總督府訪問の際湯村農林局長に對して時局柄朝鮮としては特に畜產事業を積極化する必要あり、東拓としても適當な方法をもつて半島の畜產擴充に協力したき意向を表明したので、農林局、東拓兩者に於て具體案につき研究の上改めて協議することゝなつた、現在のところ東拓側の計畫は何等具體的なものはない模樣であるが、安川總裁が特に畜產問題に關して進言したことは頗る注目すべきものであり、畜產方面に對する東拓の事業の進出は更に積極化するものとみられる

山一證券株式會社京城支店 京城府黄金町二丁目一九八 電話本局 二五〇八・三五二〇 三五一九・七三〇七 振替京城二八八

朝鮮取引所證券取引員 朝鮮商事株式會社 京城明治町

朝取證券米穀取引員 株式 京城黄金町 米 仁川本町 吉村榮左衛門商店

源 山本源作商店 京城府明治町 代表本局五一九一番

半島に誇る證券市場 朝鮮取引所 滿鐵取引にも實物取引にも 二田原商店

株式 閑散乍ら强硬

前場 休日前妙味多い波瀾を繰り返したあと今朝は阪地の小戾りを入れて當所は朝新不申大新不申新東一四八圓五と一高滿業不申鐘紡二五一圓丁と六安と區々に氣乘り薄を示したがあとは頗る强調を示し警戒嚴重に商值は買手控へて閑散場面を呈したが結局鐘紡二五一圓九滿業七八圓九八新東一四九圓丁大新不申朝新三六圓三と諸株高値引に前場を終了した

後場 强硬裡に前場を終了せるあと阪地は同圓を告げて當所も人氣動かず朝新不申鐘紡二五一圓九と同華大新不申新東一四八圓九と一安と寄付きあとも此の盛の推移に持合つてゐた

惡目買方針

開封鄭州一帶に亘つて又々大會戰が展開され樣としてゐる如何に必死に防禦し樣が徐州戰の二の舞に終るであらう事火を見るより明らかな事で漢口防衞はこれに依つて致命的打擊を受ける黃河長城に逃げ込んだ●も此爲である蔣軍の運命が皇軍の武威の下にひれ伏す事になつたら新株にしては蔣介石がグウの音もあげられぬくらゐに叩きつけられない限り時局は終つたなんて事は考へられず即ち買へないと云ふ事になる新規劃面からだけで見ても大持合に入つた樣な觀を呈して居り氣の長いものはあと一と月も鍛錬しなくちや駄目ですよなんて云ふ手合もあるだが取組關係は賣れない情勢を反映して買屋が頗る多くなつてゐる既ち大阪の新東で本日賣屋は三十八軒に買屋が五十九軒と二十軒餘の超過を見せてゐる事は取組數字が尨大に上つてゐる時ならいざ知らず三十四萬足らずの取組にあるだけに情勢次第では換發高の素地を充分に醸してゐると云ふべきであらう目先としては何程揃ひが得策であらうが大局としては惡目買方針が良策ではなからうか

双方警戒嚴重

陸相の更迭等つて內閣改造もすつかり出來上つたあとは只時局打開に適應する財りとあつて市場の空氣も更に明朗味を添へた樣である輸出振興策として棉花の輸入統制緩和も好感された樣であつたが反面人絹の最高價格決定等統制が必要とする部分への統制强化策と相殺されてしまつた樣だ英國が廣東の空爆に關して申入れを行ふ反面に伊太利、獨逸の更に日本支持の强硬な聲明あるなどこの方も好惡互に拮抗し合つたかの感が深い蔣介石が今更重大聲明を發するなど云ふた處で相手にしないものと云ふたら事とあれば兎や角云ふ程の事もあるまい戰局の事實は蔣政權の徹底的潰滅を知して遲步してゐる要するに國民政府が沒落過程を邁進しつゝある間大陸に至る途中には國府の背後にある諸國の援助が露骨化されるであらうから思ひ切つて買ふ譯にも行くまいしまはない限り双方の警戒の手綱を緩める譯には行くまい

國際政局の推移 漢口攻略への第一步としての開封鄭州一帶に於ける戰局の進展等々時局は益々緊張の度を加へて來た▲この事實に基いて國際間の空氣も甚々微妙複雜を加へて來た樣だがこれが買氣を減殺する原因であり警戒される要因である▲兎角伸惱みの局情にあり乍らもヂリ〱地位を昇めて行く最近の新東は油斷がならないと思ふ▲下値の淺い事は周知の事實であり取組關係も下げる可能性よりは上に往く可能性が多分に含まれてゐる▲財界の基調も池田藏相を得て未だその全貌は分らないとは云ふものゝ統制は合理化されて行きデフレ政策の意圖は無いものと思はれる▲戰時に於ける財界の混亂をなるべく防止して眞に擧國一致の戰時經濟體制を取つて長期戰に對應するもの樣である▲悲觀材料が一つ減つたと云ふだけの話で買材料とはならないがこれからの相場の素地として役立つものがある

明治町書房

大阪證券會社

本日ノ動キ 午後二時調 日新アルミ 新 中 [illegible]

雜株は呆やり

引續き商ナグ場は依然底分散見に相場は呆調を示してゐた▲電滯株軟化、日本鋼管九八圓四一と二圓安日窒東鋼六八圓五と二圓安神戶鋼新七三圓五と一圓安日立新九九圓五と五十錢安▲昭和人絹四一圓五と二圓安新興人絹五九圓丁と一圓安

京城府明治町二丁目 秋田株式現物店 電話本局② 5155 5156 5157 5159 5150 644 669

六日午後二時入電 [illegible]

現株界不振因

主力株が兎もすると頭悶への商狀を呈して腰が重い事の原因として雜株界の不振狀態がある投資買がさつぱり動かず幾分物弱々に呆調を呈してゐる事が氣迷りとなつてゐる事は否まれない現株界を不振に導いた事情も種々唱へられてゐるが六月は決算月であるしひとつには拂込徵收が頻々と行はれ、又年初以來の實田株の沮滯等に依る投資の固定化等々傳へられてゐるが生保筋等がひとつも買付かない事から見ると結局何か外の原因を探さざるを得ないこととなるであらうこれまで良く買はれてゐた軍需株、殊に資源株等の時局株も既に採算一杯に買上げられた處へ最近は反動懸念を生じた事も否定され得ないその他にしても何等かひとつ見透しがつかない事から氣迷つてゐるとも云へよう

立川飛行機 頻々拂込徵收

來る七月一日第二回の拂込徵收を決定した一株十二圓半總額二百二十五萬圓であるこれにて資本金一千三百萬圓內八百五十萬圓拂込となる飛行機の需要增加は最近殊に著るしい新設の第二工場は本年三月頃機械据付を完了四月初めより操業を開始したがメグと能力不足に陷つた目下引續き第一工場の一部改築と第二工場の大擴張を稱行中である所要金は差し向き借入金で賄はれるが結局本年末か遲くとも明年上期中には第三回の拂込徵收を行ひ之れに買換へるものと見られる飛行機の需要は時局以來增加する一方だから又々擴張に迫られる未拂込は殘り二百二十五萬圓に過ぎなくなるから續いて增資に發展する筋合である十三年上期の成績は利益金は四十七萬八千圓であり利益率は二分九厘の低下を見たが拂込本增加に依る一時的現象と見られる配當は引續き七分を据置かれた本年下期以後の成績は引續き樂觀されて能率は向上するから好成績疑ひなしである現在我が國に於て航空機製作會社は十五社に過ぎず能力はまだ〱小さい各會社とも現在手一杯の註文を擁してゐる成績は一樣に好轉し何れも增資の進行中である右の如く今後の需要增加は必至である設備擴張は着々進行中だから技術の向上と相俟つて當社の成績も一段の躍進が期待される

國債 買氣・服 不變

休日前引締め氣配作在相場の了腰入れた手筋なく總して一服商狀を呈してゐる市中は備前關係から五錢方下値に發會し相變らずの商狀で閑散を極め小口の手合が散見されたのみである

東京國債 ▲甲號四分一〇二四五▲一回四分一〇二四五▲二回四分一〇二四五▲十八年物―▲二十三年物―二十八年物―

京城府明治町二丁目 三和株式現物店 電話本局② 代表6101 6102 6103 6104 6105 3922

六月六日 [illegible]

公社債賣物

利五分	[illegible]	103.51
[illegible]		102.45
[illegible]		102.40
[illegible]		98.50
[illegible]		97.80
[illegible]		365.20
[illegible]		360.20
[illegible]		198.10
[illegible]		100.30
[illegible]		98.50
[illegible]		100.00
[illegible]		99.81
[illegible]		100.21

金貸四分一九八〇五▲米五分中三六〇〇〇

米期 一段高に伸惱む

高ナグレ商狀

前場 休日前高値を壓迫せんで强硬裡に打止めたるあと今朝は各地一齊の上放れを入れて當不申中二回三十八錢先二回四十九錢と前日値より六錢乃至一錢高く寄付たがあと高ナグレ商狀となり四十六錢から四十五錢先に持合ひ伸惱み風情に結局當不申中二回三十五錢先二回四十九錢と當付と同値に前場を終了した

後場 高ナグレ商狀に前場を打止めたるあと阪地も軟化すると云ふので當所も當二回十一錢中二回三十六錢先二回四十四錢と先行軟勢を示してゐた

仁川在庫米

仁川穀物協會の調査に依る五日現在の在庫米は左の通りで前週に比較すると三千七百六十一叺減少である內譯は次の如し

玄米四十八萬三四七、三九九叺、五十三萬一、一八八叺白米四、[illegible]、三十石[illegible]二五六叺白碎米一、四〇〇叺糯一、一八叺大豆七九、五四六叺其他三七〇叺

蓬萊高が原因

今回の反撥に付き阪地でよく調べて見ると蓬萊米の引渡しを閉ざ光安見越しに賣込んでゐた連中の踏れ退きがその主因であるそして此來高の原因は豐作の關係で先賣りせる連中が產地出廻り薄に窮して[illegible]

朝取總會

朝鮮取引所に於ては來る六月二十五日午後一時より定時株主總會を開催する事に決定した

米界 六感

當て事と何んとかは向から外れるの譬へ今年は事變關係で米は高からうと思惑した連中が金利倉敷料が嵩むのと値下りで此頃は拔き刺の出來ない羽目に陷つてゐる者が內地にも相當多いらしい▲殊に產地の農倉や全販聯の倉庫に一杯詰つて居る米などは大地主の貸物が主で中には借りた金を辨濟すると赤字と[illegible]

一般商品市況

セメント小賣	[illegible]	[illegible]
大豆粕安東物	[illegible]	[illegible]
硫安朝窒物	[illegible]	[illegible]
過燐酸石灰內地物	[illegible]	[illegible]
金物	[illegible]	[illegible]
鐵線	[illegible]	[illegible]
丸鐵二分	[illegible]	[illegible]
同六分	[illegible]	[illegible]
八角鋼六分	[illegible]	[illegible]
同八分	[illegible]	[illegible]
鐵板三×六一步厚	[illegible]	[illegible]
同四×八一步厚	[illegible]	[illegible]
同五×十一步厚	[illegible]	[illegible]
ブリキ八號	[illegible]	[illegible]
平板オタフク印	[illegible]	[illegible]
亞鉛二十九番六尺	[illegible]	[illegible]
釘二吋	[illegible]	[illegible]
針金八番	[illegible]	[illegible]
小波六尺一枚	[illegible]	[illegible]
植物性油	[illegible]	[illegible]
亞麻仁油	[illegible]	[illegible]
白絞油	[illegible]	[illegible]
石油	[illegible]	[illegible]

落穗

池田藏相の新政策が如何なるかたちで現れるか、統制强化を豫想してゐる財界の期待は大きい。それよりもまづ大藏商工兩省に根强くはびこつてゐる官僚獨善のイデオロギーを一掃することだ、特に大藏省がひどいやうだ

◇

朝鮮資源開發の具體的は成つたが、之に必要な物の入手に困り切つてゐる。大藏省の役人が朝鮮を眼の敵にしてゐるのではあるまいが、國策に必要なものはもつと大局から輸入許可すべきだ

◇

非常時議會に大きな足跡を印した山一の太田收君の最期は、悲劇そのものだ。山一に生き、山一に榮えて山一と共に生かうとした心情、然も私財を一擲して山一に迷惑をかけずに了つたところ流石に太田だと云へやう

◇

報を聞いてかけつけた三鬼の鋼下君が、太田、何故一年の辛抱が出來なかつたかと棺の前で男泣きに泣いたと。死後を語る京城支店員頭橋君も泣いてゐた

◇

兎も角太田君の印した足跡は大きい。然しその代償としては餘りに悲劇的であつた、惜みても餘りある

株式(六日)

朝取短期

銘柄		寄付	大引	高値	安値
朝取	前	—	—	—	—
	後	—	—	—	—
同新	前	—	[illegible]	[illegible]	[illegible]
	後	—	[illegible]	[illegible]	[illegible]
大新	前	—	—	—	—
	後	—	—	—	—
東新	前	[illegible]	[illegible]	[illegible]	[illegible]
	後	[illegible]	[illegible]	[illegible]	[illegible]
滿業	前	[illegible]	[illegible]	[illegible]	[illegible]
	後	—	—	[illegible]	[illegible]
同新	前	—	—	[illegible]	[illegible]
	後	—	—	[illegible]	[illegible]
鐘紡	前	[illegible]	[illegible]	[illegible]	[illegible]
	後	[illegible]	[illegible]	[illegible]	[illegible]
鐵管	前	—	—	—	—
	後	—	—	—	—
新拓	前	—	—	—	—
	後	—	—	—	—
製鐵	前	—	—	—	—
	後	—	—	—	—
日穀	前	—	—	—	—
	後	—	—	—	—
新朝石	前	—	—	—	—
	後	—	—	—	—
商船	前	—	—	—	—
	後	—	—	—	—
北組	前	—	—	—	—
	後	—	—	—	—

朝取短期建玉表

銘柄	賣方	買方	建玉數
朝取	[illegible]	[illegible]	[illegible]
同新	[illegible]	[illegible]	[illegible]
大新	[illegible]	[illegible]	[illegible]
東新	[illegible]	[illegible]	[illegible]
鐘紡	[illegible]	[illegible]	[illegible]
拓新	[illegible]	[illegible]	[illegible]
滿業	[illegible]	[illegible]	[illegible]
同新	[illegible]	[illegible]	[illegible]
日石	[illegible]	[illegible]	[illegible]

大株長期

銘柄		
大新	[illegible]	[illegible]
新東	[illegible]	[illegible]
拓新	[illegible]	[illegible]
鐘紡	[illegible]	[illegible]
滿業	[illegible]	[illegible]
同新	[illegible]	[illegible]
短期	一六・〇六〇累計	[illegible]枚

大株短期

銘柄	前寄	前引	後寄	後引
東株	—	—	—	[illegible]
同新	[illegible]	[illegible]	[illegible]	[illegible]
鐘紡	—	—	[illegible]	[illegible]
大株	[illegible]	[illegible]	[illegible]	[illegible]
大新	[illegible]	[illegible]	[illegible]	[illegible]
日蓄	—	—	—	—
滿業	—	[illegible]	[illegible]	[illegible]
郵船	[illegible]	[illegible]	—	—
同新	—	—	—	[illegible]

大株短期喰合

銘柄		寄付	大引	高値	安値
大新	前	[illegible]	[illegible]	[illegible]	[illegible]
	後	[illegible]	[illegible]	[illegible]	[illegible]
鐘紡	前	[illegible]	[illegible]	[illegible]	[illegible]
	後	[illegible]	[illegible]	[illegible]	[illegible]
滿業	前	[illegible]	[illegible]	[illegible]	[illegible]
	後	[illegible]	[illegible]	[illegible]	[illegible]
東新	前	[illegible]	[illegible]	[illegible]	[illegible]
	後	[illegible]	[illegible]	[illegible]	[illegible]
日レ	前	[illegible]	[illegible]	[illegible]	[illegible]
	後	[illegible]	[illegible]	[illegible]	[illegible]
豐達	前	[illegible]	[illegible]	[illegible]	[illegible]
	後	[illegible]	[illegible]	[illegible]	[illegible]
帝人	前	[illegible]	[illegible]	[illegible]	[illegible]
	後	[illegible]	[illegible]	[illegible]	[illegible]
郵船	前	[illegible]	[illegible]	[illegible]	[illegible]
	後	[illegible]	[illegible]	[illegible]	[illegible]
鐵管	前	[illegible]	[illegible]	[illegible]	[illegible]
	後	[illegible]	[illegible]	[illegible]	[illegible]
日窒	前	[illegible]	[illegible]	[illegible]	[illegible]
	後	[illegible]	[illegible]	[illegible]	[illegible]

東株長期

銘柄	前寄	後寄	後引
新東	[illegible]	[illegible]	[illegible]
大新	[illegible]	[illegible]	[illegible]

東株短期

銘柄	寄付	大引	高値	安値
富絹	[illegible]	[illegible]	[illegible]	[illegible]
鐘紡	[illegible]	[illegible]	[illegible]	[illegible]
新東	[illegible]	[illegible]	[illegible]	[illegible]
三菱	—	—	—	—

東株短期喰合

銘柄		寄付	大引	高値	安値
新東	前	[illegible]	[illegible]	[illegible]	[illegible]
	後	[illegible]	[illegible]	[illegible]	[illegible]
鐘紡	前	[illegible]	[illegible]	[illegible]	[illegible]
	後	[illegible]	[illegible]	[illegible]	[illegible]

東京現株

銘柄	賣	買	取組高
新東	[illegible]	[illegible]	[illegible]
滿業	[illegible]	[illegible]	[illegible]
東株	[illegible]		
同新	[illegible]		
鮮銀	[illegible]		
同新	[illegible]		
朝取	[illegible]		
東新	[illegible]		
滿鐵	[illegible]		
郵船	[illegible]		
東拓	[illegible]		
同新	[illegible]		
富士紡	[illegible]		
日石	[illegible]		
王子	[illegible]		

朝米(六日) 朝取仁川

	當限	中限	先限
前場(一)	[illegible]	[illegible]	[illegible]
(二)	[illegible]	[illegible]	[illegible]
(三)	[illegible]	[illegible]	[illegible]
(四)	[illegible]	[illegible]	[illegible]
(五)	[illegible]	[illegible]	[illegible]
(六)	[illegible]	[illegible]	[illegible]
(七)	[illegible]	[illegible]	[illegible]
(八)	[illegible]	[illegible]	[illegible]
(九)	[illegible]	[illegible]	[illegible]
(十)	[illegible]	[illegible]	[illegible]

大阪期米

	當限	中限	先限
前場(一)	[illegible]	[illegible]	[illegible]
(二)	[illegible]	[illegible]	[illegible]
(三)	[illegible]	[illegible]	[illegible]
(四)	[illegible]	[illegible]	[illegible]
(五)	[illegible]	[illegible]	[illegible]
(六)	[illegible]	[illegible]	[illegible]
(七)	[illegible]	[illegible]	[illegible]
(八)	[illegible]	[illegible]	[illegible]
(九)	[illegible]	[illegible]	[illegible]
(十)	[illegible]	[illegible]	[illegible]

東京期米

	當限	中限	先限
前場(一)	[illegible]	[illegible]	[illegible]
(二)	[illegible]	[illegible]	[illegible]
(三)	[illegible]	[illegible]	[illegible]
(四)	[illegible]	[illegible]	[illegible]
(五)	[illegible]	[illegible]	[illegible]
(六)	[illegible]	[illegible]	[illegible]
(七)	[illegible]	[illegible]	[illegible]
(八)	[illegible]	[illegible]	[illegible]
後場(一)	[illegible]	[illegible]	[illegible]
(二)	[illegible]	[illegible]	[illegible]
(三)	[illegible]	[illegible]	[illegible]
(四)	[illegible]	[illegible]	[illegible]
(五)	[illegible]	[illegible]	[illegible]
(六)	[illegible]	[illegible]	[illegible]
(七)	[illegible]	[illegible]	[illegible]
出來高	[illegible]	[illegible]	[illegible]
取組高	[illegible]	[illegible]	[illegible]
板入値段	[illegible]	[illegible]	[illegible]

大阪期米喰合

	賣方	買方	取組高
當限	[illegible]	[illegible]	[illegible]
中限	[illegible]	[illegible]	[illegible]
先限	[illegible]	[illegible]	[illegible]

各地期米

	前場寄	引	後場寄	引
兵庫	[illegible]	[illegible]	[illegible]	[illegible]
下關	[illegible]	[illegible]	[illegible]	[illegible]
釜山	[illegible]	[illegible]	[illegible]	[illegible]
大邱	[illegible]	[illegible]	[illegible]	[illegible]
群山	[illegible]	[illegible]	[illegible]	[illegible]
木浦	[illegible]	[illegible]	[illegible]	[illegible]

商品(六日)

品目	限月	寄	引	後場寄	引
△大阪綿糸	六月限	[illegible]	[illegible]	[illegible]	[illegible]
	十二月限	[illegible]	[illegible]	[illegible]	[illegible]
△横濱生絲	前場 當限 / 先限	[illegible]	[illegible]	[illegible]	[illegible]
	後場 當限 / 先限	[illegible]	[illegible]	[illegible]	[illegible]
▲現物最優等		六八五圓			
△大阪綿花	前場 當限 / 先限	[illegible]	[illegible]	[illegible]	[illegible]
	後場 當限 / 先限	[illegible]	[illegible]	[illegible]	[illegible]
△大阪人絹	前場 當限 / 先限	[illegible]	[illegible]	[illegible]	[illegible]

外電(六日)

品目		寄	引
△東京人絹	當限 / 先限	[illegible]	[illegible]
△横濱人絹	當限 / 先限	[illegible]	[illegible]
△大阪砂糖	當限 / 先限	[illegible]	[illegible]
倫敦金塊		[illegible]	
倫敦銀塊		[illegible]	
米棉		[illegible]	
印棉		[illegible]	
スチール株		[illegible]	
アナコンダ株		[illegible]	
日米爲替		[illegible]	
英米爲替		[illegible]	

金融(六日)

東京コール 翌日物 〇六〇〇 無條件 〇六五〇 普通 〇六九〇

日銀帳尻(四日)

發行高	[illegible]
正貨準備	[illegible]
保證準備	[illegible]
貸出高	[illegible]
預金高	[illegible]

鮮銀帳尻(四日)

發行高	[illegible]
正貨準備	[illegible]
保證準備	[illegible]

京城綿布仲値

三 A先	一三〇 改良九二
鶏	金剛山 [illegible]
長 鼓	寶船 [illegible]
九龍	猿 犬 [illegible]
世 樂 島	鶯 島 [illegible]
双人 半	青 判 紋 [illegible]
改良開鞭	東方 朝 [illegible]
改良	[illegible]
五枚笑子	後 [illegible]
公會堂	金 九龍 [illegible]
金明太	九 [illegible]
鬪 鷄	大極星 [illegible]
不老草	三神山 [illegible]
天	[illegible]

京日卸賣物價

品目	値
食料品(京城主要商店調)	
朝鮮栗(百斤)	八、〇〇
精糖	二三、九〇
砂糖ダイヤ(袋六貫)	[illegible]
二赤	[illegible]
屋紙	[illegible]
穀粉北海物(十二貫)	六、八五
綿卵改良福(一貫)	二、四五
燃料品(石油揮發は小賣値)	
馬簡炭中塊	二四、五〇
土內有烟炭切込一延	二一、五〇
洋灌揮發油一ッ穴一延	二五、七〇
新松(十貫)	
炭白炭(五貫炭)	一、四五
石油松印(箱二罐)	八、四〇
揮油滅貝(箱二罐)	八、四〇
建築材料	
松(尺〆)	一七、〇〇
同	一九、〇〇

京城日報　朝刊
日本朝夕刊共十四頁

寄贈 13.6.1 帝國圖書館

電本局一〇〇四
荒井のお乳
電話龍山七三一

敵は袋の中の鼠
開封の南に迂廻、退路遮斷
隨所に大潰滅戰展開

【石家莊六日同盟】五日朝から隴海線の要所開封攻略の火蓋を切つて同日午後八時半頃開封城東北角を占據し續いて城内の敵を掃蕩し、六日未明には開封城を完全に占據した我が開封攻略部隊の一部快速部隊は、その快速を利して遠く開封の南を迂廻前進し、敵の開封からの退路を遮斷すると共に六日はその主力と協力し敵を包圍し、鄭州に向つて算を亂して潰走する敵を殆ど袋の鼠とし隨所にこれを撃滅してゐる

引續き敗敵を急追中

【石家莊六日同盟】開封入城の我が○○部隊は六日早朝より城内の殘敵掃蕩を開始し瞬く間に掃蕩を完了した、開封防禦の敵主力は既に大半逃亡し殘るは商震麾下の第三十二軍約五千が頑强に抵抗したが、我が軍のため殆ど殲滅せられ一部は西門より逃げ出し西方に退却せんとしたので、殲滅を期する我が軍は一兵も餘さじとたゞちに追撃戰に移り、○○に向け引續き攻撃前進中である

○○を完全に占領
京漢線方面の敵を重壓

【徐州六日同盟】我○○部隊は六日朝杞縣南方の要衝○○を完全に占據し開封の陷落とともに京漢線方面の敵に對して愈よ重壓を加へるに至つた

抗日ルート隴海線放棄
愈よ時間の問題となる

【隴海六日同盟】疾風迅雷的に開封を占領西進せる○○、○○兩部隊の迅速果敢な京漢線への進撃に鄭州の戰略的價値は全く喪失せしめられ一方津浦隴海兩線の重要據點たる徐州を失つた蔣介石政權は今また京漢隴海兩線の要地鄭州を我軍に奪取されんとし抗日ルート隴海線の完全放棄は愈よ時間の問題となつて來た、六日正午隴海線への情報によれば我が○○作戰の巧妙なる進撃によつて漢口への前進根據地ともいふべき鄭州は極度の不安と憂慮に曝されてゐる、鄭州にあつた敵軍主力及び中央軍作戰本部は逸早く南方に後退を開始し、その部隊を輸送する列車及び同蒲路と併行せる道路を南下する者は夥しい數に上つてゐる

【石家莊六日同盟】河南省の商阜開封攻略は勇猛果敢な黄河渡河部隊により六日午前十時完成午後晴の入城式を擧行、憩ふ間もなく直に隴海線に沿ひ西進引續き敗走中の敵を急追中である

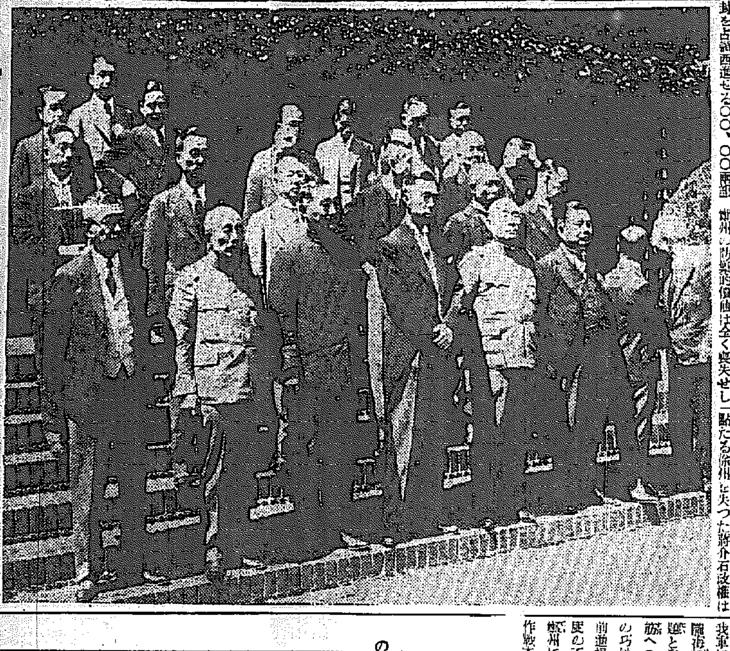

組閣一周年（寫眞は四日首相官邸における記念撮影―宇垣外相、末次内相、大谷拓相欠席）

正陽關を攻略

【上海六日同盟】上海軍午後五時發表―○○兵團の一部は六日午後零時二十分河南省境に近き正陽關の堅壘を攻略せり

武勳輝く開封入城式
六日午後二時嚴肅に擧行

【石家莊六日同盟】五日夕刻開封城内に突入した我が軍は同城内の殘敵掃蕩を行ひ完全にこれを占據し全城内は日章旗に蔽はれた、かくて光輝ある入城式は六日午後二時武勳に輝く○○部隊長を先頭に極めて嚴肅に行はれた

○○部隊長堂々入城す

【北京六日同盟】六日午後四時軍司令部發表―昨五日夜開封城北部東部の城壁を占領し引續き頑强なる敵の抵抗を排除して戰果を擴張中なりし○○部隊は、六日午前城内の殘敵掃蕩を終り○○部隊長は午後二時威風堂々入城し茲に河南の要衝開封を完全に攻略せり

廈門の復興進捗

【廈門六日同盟】廈門の復興工作は着々進捗し臺灣銀行廈門支店は六日から一般銀行業務を開始し經濟復興の先鞭をつけた、なほ全島民に正確なニュースを報道すべく全閩新日報は五日付朝刊より發刊された

我が軍西進、破竹の勢ひ
鄭州の敵大軍動搖

【石家莊六日同盟】○○部隊は敗敵を追つて續々西進破竹の勢ひをもつて京漢線方面に進撃を續けつゝある、一方これに呼應して開封の攻略をなせる我が○○部隊の主力と相[illegible]間もなく更に隴海線に沿ひ進撃、歸德、柘城などを席捲せる○○部隊は京漢線方面に向け[illegible]押しに進撃を續けつゝあり、斯くて三者相並んで西進、鄭州よりの退路を遮斷せんとする我が態勢と鄭州の敵大軍は多大の動搖を來し既に敗色濃々たるものあり、刻一刻我が軍は有利な態勢を整へつゝ全軍の意氣軒昂たるものがある

漢口防備陣
立直しに躍起

【漢口六日同盟】河南省の要衝開封附近に敗色濃く我が進撃部隊の猛攻に今や南方へ全面的後退を餘儀なくされてゐるが中央軍は、我が軍の南進を阻止せんとして作戰を練り[illegible]なく再び京漢線兩側の要地確保[illegible]約五十キロ周家口にその兵力約十ヶ師を集結し陣容を整備し、首都漢口防備陣の立直しに躍起となつてゐる

又復爆發騒ぎ
天津映畫館に

【天津六日同盟】最近外國租界並に特別區方面において引續き不祥事の頻發する折柄又復爆彈事件が勃發した、五日午後四時四十五分（日本時間）頃特別一區光陸電影院及び殆ど時を同じうしてフランス租界二十六號路の國泰電影院の二ケ所において突如一大音響と共に爆發した、國泰電影院の方はかけつけた同院從業員により大事に至らず消し止め漸く難を免れた、光陸電影院は大音響と共に發火同院内部を金燦爛たるキャスレ、セントアンナーを手操一時間の後鎮火した幸に同院の華人撮影技師が負傷したのみで觀衆は悉く無事であつた、急報により憲兵隊及び警察は時を移さず現場に急行支那側に協力原因經明並に犯人捜査に當つてゐる

越境機は
撃墜せよ
佛政府嚴命

【パリー五日同盟】最近フランス側ではフランスペイン國境地方にフランコ政權空軍の飛來に全く脅かされてゐるが、このフランコ軍飛行機の越境事件に對しダラディエ國防相は國境の如何にかゝはらず國境上空に飛來せる飛行機に對しては、直ちにこれを撃墜せよとの嚴命を發した

漢口は擧げて
逃支度に轉手古舞
在留外人も避難手配

【上海六日同盟】皇軍の猛追撃に今や國府當局を始めとして漢口は逸早く逃支度に忙殺されつゝあるが、六日漢口から達した情報によれば漢口在留外人は愈々漢口陷落近しと見て本格的避難準備を開始してゐると言はれる、漢口駐在外國領事館は日本軍漢口突入といふ場合に際しての在留外人の收容に當るため、香港上海銀行、アジア石油ビル、及びドイツ人倶樂部の三ケ所を避難所として目下食糧の貯入その他の準備を懸命に整へ、同時にこれら避難所への收容希望者を募集中である、ただ漢口市民は一名でも多く避難せしむるに決し既に政府要人家族婦女子負傷兵などを手始めとして目下續々奥地へ避難せしめつゝあると言はれる

廣東方面爆撃

【上海六日同盟】艦隊報道部午前十一時發表―一、勝見大佐の指揮する南陽攻撃部隊は折柄の惡天候を征服して目的地南陽飛行場に達し地上待機中の敵中型機七機に對し爆撃を行ひ内五機を爆破せり、なほ飛行場滑走路施設に對しても多大の損害を與へたり

二、廣東市附近軍事施設を攻撃せる部隊は省政府、市政府を爆撃し黄沙驛も前日に引續き爆破し市外白雲飛行場所屬格納庫群及び滑走路を爆撃多數の命中彈によりこれを爆破せり

三、粤漢鐵道方面を攻撃に向へる部隊は黄村驛附近における軍用建築物群に對して極めて有効な爆撃をなし大部分を爆破せり、西村驛附近發電所を攻撃せる部隊は直撃彈によつてこれを爆破せり

四、廣九鐵道を攻撃せる部隊は石龍附近の鐵橋を爆撃し橋脚に數彈命中、これを爆破せる外鐵路六ケ所を爆破せり

虚報を喧傳
皇軍を故意に讒誣
廈門占領デマを反駁し　海軍當局談發表

【廈門六日同盟】廈門占領と同時に香港南洋方面に多數の虚報デマが流布され廈門にて非戰闘員が多數殺戮されたとの報道に我が廈門當局は右流説に對し何等その事實なき旨六日左の當局談を發表した

海軍當局談

帝國海軍の廈門占領に關し多數非戰闘員が殺戮せられ廈門市は廢墟に歸したとの驚くべき虚報喧傳せられ、ために南洋方面華僑に甚大なる衝動を與へをれりとの事なるも右は全くためにせんとする皇軍誣謗の虚報にして、いつもの事ながら驚くほかない、廈門市は短期間の飛行行動のため二、三家屋破壊されたのみに過ぎず、市街は道路、屋外等の清掃行き届けるため却つて立派になりたり、非戰闘員殺戮の如き事實は全く無根の虚言に過ぎない事を斷言する

以上の事實は去月二十三日セネヴァ赤十字委員代表カラネ博士が親しく目撃せられた所であつた、同氏は我軍の支那難民待遇狀況、廈門市内の治安保存及び一萬六千の市内殘留支那人が何等不安なしに生業に從事しつゝある事實を目撃し安心した以上に寧ろ奇異の感を抱きたる次第である、今日廈門市は清掃も概ね完了したるをもつて近から[illegible]市々の治安維持に當る支那人による機關出現を期待しこれが確立を待つて鼓浪嶼方面一般避難民の廈門市復歸を許可する方針である

前記の如き虚報が遠隔の地にある華僑諸君も杞憂として一笑に附せられるに至るべきを確信する次第である

町田總裁歸京

【東京電話】熱海に靜養中の町田民政黨總裁は六日午後零時十五分熱海發列車で歸京した

東條陸軍次官
福岡で語る

【門司電話】關東軍參謀長として在滿二年八ケ月國防第一線にあつて偉功を立て今回陸軍次官に榮轉の東條英機中將は、家族同伴六日朝門司入港の日滿連絡船熱河丸で歸國、兒玉西部防衛司令官以下官民多數の出迎へを受けて上陸同八時五十分急行で二日市に向つた、七日朝福岡發旅客機で東上の筈で同中將は語る

滿洲國の躍進振りには實に驚いてゐる、治安回復も着々進んで一時は半信半疑のものもあつたが現在では全く落着いてゐる、國境方面に時々ドラブルが起るやうであるが大局には影響はない、これも皇軍が嚴然として控へてゐるからである

廣東空爆につき
河相情報部長見解表明

【東京電話】クレーギー駐日イギリス大使は去る四日外務省に堀内次官を訪問我空軍の廣東空爆に關し本國政府の意向を傳達し且つ廣東在住英國人に對し[illegible]申入れをなしたが、右に關し河相情報部長は六日午前十一時内外新聞通信部記者團との會見において記者團の質問に答へ左の如く帝國政府の見解を表明した

一、廣東は無防備都市にあらず完全なる武裝都市にして、市内の高射砲陣地は三十ケ所を越えその中裝備された高射砲及び高射機關銃の數は少くとも百五十餘であり且つその外軍事施設十二、三ケ所ありこれらはすべて發見されてゐる、右施設はイギリス政府當局において速かに廣東當局をして撤退せしめられたならば自ら解決するであらう

一、我方としては廣東市内から市外にこれらの軍事施設が撤退されるならばいつにてもこれに對し攻撃を中止する用意あり、イギリス政府は日本に對する申入れをなす前に、先づかゝる施設を撤退せしめるやう廣東市當局に勸告をなすべきである

一、所謂沙面上空の日本軍飛行問題は、何分極めて小地區の上空の事であり果して日本軍飛行機が沙面上空を飛翔したか可成り疑問であり餘り問題となるまいと思ふ

廣東空爆に
佛國も申入

【東京電話】駐日フランス大使アンリー氏は六日午前十一時半外務省に堀内次官を訪問本國政府の訓令に基き我が海軍航空隊の廣東爆撃に關し口頭を以て「日本空軍の廣東爆撃はフランス國民の感情を刺戟して日佛國交上面白からざるにつき日本當局の考慮を希望する」とてクレーギーイギリス大使と略同樣の申入れをなした、堀内次官は之に對してイギリス政府の申入れと同樣に廣東は完全なる武裝都市であり市内各所に軍事施設の散在する事實を指摘して我が空爆の合法性を說明三十分にして會見を終つた

池田藏相歸京

【東京電話】大磯の別莊に靜養中の池田藏相は、六日午前十時四十分東京驛發列車で歸京した

臺灣移入米
專賣問題折衝
解決に至らず

【東京電話】小林臺灣總督は六日午後二時半農相官邸に有馬農相を訪問昨年以來臺灣總督府、拓務省及び農林省の三省間に於て折衝中の臺灣移出米專賣問題に關し懇談的の意見交換を行つたが、小林總督から「昨年末決定のまゝ持越された内地移入米プール組織に對する農林省の監督問題に關しては總督府としてはこれ以上讓歩し難き旨」を述べ諒解を求めたるに對し、有馬農相は「農林當局としても内地の米穀一元統制を毀るが如き臺灣移入米專賣に對しては到底同意し難き旨」を述べ結局同日の會談では何等政治的解決點を見出すに至らず三時半會見を終つた

本年度の
麥收穫豫想高

【東京電話】農林省發表、北海道東北六縣新潟、長野を除きたる全國三府三十五縣に於ける本年度の麥作付反別は大麥二八五、六一一町八反、裸麥四〇二、四八九町六反、小麥六三二、[illegible]町八反計一、三二〇、五二四町八反にして之を前年作付反別に比すれば大麥[illegible]分八厘增、裸麥二分一厘減、小麥三厘增合計一分二厘增である而して五月二十日現在に於ける麥收穫豫想高は大麥[illegible]、二九六、四七〇石裸麥[illegible]、九六四、九三〇石小麥[illegible]であつて、之を前年實收高に比すれば大麥[illegible]四八三石（六分二厘）增、裸麥[illegible]二八五石（四分）減、小麥[illegible]九三石（一分九厘）增となる

鐵鑛協議會
成立
委員長三菱鑛業

鐵山用物資の配給を目的とする鐵鑛協議會の中、鐵鑛、硫化鐵鑛、螢石、重晶石の鑛山を構成員とする鐵鑛協議會結成打合會は四日午後一時より右業者三十名並に關係官出席總督府に於て開會、鐵鑛協議會を結成、委員長に三菱鑛業朝鮮出張所、委員に朝鮮鑛業開發會社及利原鐵山を選任、午後二時より水野鑛山課長の鑛業關係諸法令の說明があつた

人

◇高村豊周氏　鮮展審査のため入城中六日午後三時三十五分「のぞみ」で平壤、北支を經て大連から海路歸京の豫定

◇高橋敏氏（總督府北京出張所長）來る十五日京城發赴任

◇森長文氏（總督府張家口出張所長）來る十日京城發赴任

◇倉島至氏（總督府北京出張所事務官）來る十五日京城發赴任

◇鹽原本府學務局長　來る十六日頃平北道へ出張

◇水野本府鑛山課長　七日朝新義州より歸城

◇古川圖書課長　東上中のところ七日午後三時二十八分のぞみにて歸任

東西南北

△鮮展審査員として來城中の和田英作畫伯は京城の鮮展關係者にも清元の[illegible]を聞かせたくて堪らず、わざ〳〵清元の見台や本を東京から持參に及び、數日前本府學務局や鮮展幹事に"鮮展審査に當つていろ〳〵とお世話を受けたが"と前置して岸乃家へ一夕招待し

△例の如く[illegible]から始まつて隅田川、三千歳などの延壽お好みを長唄三席を御披露に及び、三味は新花月の女將も上手だが、この座敷で彈いて呉れたお民さんも間が合つて唄ひよかつたです〃と特別講座を設けると、聞き役の鮮展關係の連中に出來具合を聞いて見ると〃先生の持つて來た清元の道具やお民婆さんの三味は立派でしたが、唄の方の成績内容は鮮展審査規定によつて發表するわけにはいきません〃は聞き役の連中としては口が惡い（意見は和田畫伯）

九州帝大教授　波多野鼎著　新刊
經濟講話
現下わが國の經濟は未曾有の急激なる大轉換を經驗しつゝあるがその正確なる認識は一般國民にとつて容易ならぬことであらう。しかも轉換に附隨する幾多の摩擦を避け、更に進んでわが國經濟の活潑なる發展を期待するには全國民がこの轉換期日本經濟を正確に認識する必要がある。本書は先に刊行した「經濟學入門」の姉妹篇とも云ふべきもので、日本經濟のあらゆる局面を重要な諸角度から照射して、その全姿容を鮮明に浮彫し、全國民の經濟認識を一段と高め、經濟國策への理解ある協力を强めるべく書かれた國民讀本である。現實の問題を相互に關聯させて取りあげ、次次と胸のすく論理的手法で展開解明した著者の努力は、特に經濟學徒及び社會の中堅層に歡迎されるであらう。
四六上製五〇〇頁　定價二・〇〇　送料・二〇

東京帝大教授　河合榮治郎編
社會思想史文獻
經濟學史・經濟原論
菊判四十二頁　定價・三〇　送料・〇二

慶應大學教授　經濟學博士　金原賢之助編
國防經濟論
新刊　四六判上製四一〇頁　定價二・〇〇　送料・二一

戰時經濟の統制は如何なる過程によつて遂行されるか。また戰時經濟動員はこれと如何なる相關關係にあるか等は、和戰兩樣の準備に於て刻下の重大事として切實なる課題である。本書は各部門について夫々の權威がこの課題を明確にしたものであり、生動する戰時經濟理論をよく概括し、かつ現實の特異性をも明確に指示した。戰時體制下にこの論集の發刊は洵に意義ふかいものであらう。

戰爭と財政……高木壽一
戰爭と金融……金原賢之助
戰爭と物價……鈴木武雄
戰爭と勞働……風早八十二
戰爭と貿易……東畑精一
戰爭と食糧……野崎龍七
戰爭と農業……近藤康男

滿鐵産業部編
北支那經濟綜觀
新刊　菊判七四〇頁　定價二・八〇　送料・三〇

今次支那事變以來北支經濟に關する地理的、資源的解說書が多く刊行されてゐるが、孰れも不正確な材料を無修正のまゝその基礎としてゐる憾みを禁じ得ない。本書は滿鐵が誇る多くのインテリゲンチヤを動員し、數ケ年實地について作製獲得した貴重なる基本的諸資料を綜合利用して成つた科學經濟書である。その理論的究明の透徹は、立體的に配置された百餘の精細緻密な統計と相まつて、わが國最初の「現地」經濟理論體系と記錄さるべきであらう。本書の刊行が北支那社會に對する事實の認識をより一層深め、對支政策の發達に多くの寄興をなすであらうことを信ずる。

東京帝大教授　經濟學博士　本位田祥男著
改訂 英國經濟史要
新刊　四六判上製三三六頁　定價一・六〇　送料・一八

英國經濟の發展段階はあらゆる形態を經過しつゝ、しかもたえず夫々の時代的個性は具體的に表現され、ある意味でこの點世界經濟史中最も典型的なものとされてゐる。かのケーザル遠征時代はケルト民族が英國を支配し、經濟的には自由共產村落を形成したし、次の莊園時代を經てギルド時代となり、やがてその崩壞による過渡時代、更に商業資本主義から近代の工業資本主義に至る悠久なる歷史の展開―本書は此らの經濟社會史を手際よく要約したものである。著者は既たる學問的良心を以て平明なる敍述をなし、常に中正なる推論の裡に離解な經濟史論の全貌を解說した。

東京帝大教授　經濟學博士　本位田祥男著
統制經濟の理論
再版　菊判上製四六〇頁　定價三・五〇　送料・二〇

過去の日本を支配した個人主義的、階級的經濟學はこゝに全面的退退を來し、代つて全體主義を基調とする新經濟學理論の確立を要望する聲は沛然と國の内外に興り、今日ほど强まつたことはない。著者はこの待望の裡にその深遠なる學識を傾けてこの課題を解答され、新しい經濟組織、その精神と方法、その目的と内容等を明かにされ、併せて明日の經濟學に確固たる指針を提唱された。統制經濟に關する論理的究明の透徹と具體的資料の豐富さは、本書を學的權威の最高峰にまで進めた。革新日本を指導するこの力强き新經濟學理論とその崇高熾烈の指導精神に期待されよ。

東京帝大教授　工學博士　龜山直人著
化學工業概論
再版　菊判上製六〇四頁　定價五・〇〇　送料・三〇

最近における化學工業の發展は正に機械工業のそれと共にわが産業をして世界的水準にまで達せしめつゝある。化學工業の發展は重機工業の原動力であり、同時に人間の衣食住その他の生活資料の改善に重大なる變遷をもたらすものであらう。また國防の唱へられる昨今、その資源不足に對する補給手段として化學工業は一層重大な責務をもつに至つた。本書は化學工業の性質及びその全貌を述べ、技術者學生は勿論、斯界に關心をもつ何人にも容易にこれを理解せしめ得るやう書かれた科學書で、我國化學工業界が誇る空前にして絶後の名著である。

魚返善雄編
支那語讀本
四六判二五三頁　定價・五〇　送料・〇六

東京京橋三ノ四　電京橋六一九一　振替東京一六番
日本評論社

社説

戰時編成された社會事業への協力

全鮮社會事業打合せ會は六日より總督府に於て開催されてゐるがその主要題目は軍事援護と勞働調整におかれてゐる。國家總動員體制下にあつては、各分野共に一元的に統制され、再編成が行はれねばならぬのであつて、今次會議の事前打合の題目をみるも、從來とは全く一變して、非常時打開、長期戰對處の爲めのあらゆる組織の變改、根本的の社會事業陣營の再成替の企圖が看取されるのであつて非常範圍が擴大されるのも當然であり、更らに人的の要望も要求される事になるのであらう。即ち半島に於ける社會事業が本質的に面目を一新して軍事の氣分を整つて、新しきスタート線上に立たされたものであつて、此點關係當局のみならず、半島全體が本會議に關心し、充分なる認識と理解と同情をもつて當らねばならぬ。

◇

軍事援護に關しては、軍事扶助、醫療、助産、遺族の生業扶助、傷痍軍人に對する各種の援助、職業再教育、軍事援護相談機關の設置をはじめとして十六項目の廣範多岐に亘るものであるが、その一つとして緊急を要せざるものはない。總べてが即時實行の要緊事に屬するものであり、聖戰の第一線に起ちたる將兵は遺家族に對して、銃後國民が一心協力をもつて、盡すべきものゝみである。從つて之は單に政府の仕事として看過すべからざるものであつて、國民の一人一人が眞心からなる感謝を捧げつゝ實行に當るべきであつて、國民としての絶對的の義務でもある。然もその間軍民一致事務なる連絡の下に融和なりとも問然するところがあつてはならぬ。

◇

第二の要目たる勞働調整は、國家總動員上の重大問題である。半島が今事變によつて負荷された兵站基地としての重要性は今更ら說くまでもない。產金國策は朝鮮の金が中心であり、軍需用特殊地下資源も亦朝鮮に負ふところが大きい。然もこの開發は短時日の間に最大限の能率を發揮して即斷しなければならぬのであつて、資金よりも物と人にあつて、物と人にまつところが大きいのである。勞働力の需給調節、勞働者の再教育訓練、素質の向上等當面の急を要するのである。然も勞働力を調整し、再教育をなし更らに開發の飛躍的躍進の推進力たらしむるには、團體的な訓練を與へると共に、銃後國民としての奉公の觀念を叩き込まねばならぬのであつて、この訓練こそは特に重視されねばならぬ。斯くて長期戰下に於ける社會事業はこゝに一大轉換に足步を進めるものであつて、官民一致の强力なスクラムが要求されるのである。

蘇聯と支那間に軍事協定成立か
目標は對日戰の援助

【上海六日同盟】保科のモスコー訪問によりソ支軍事協定成立說に對しては國民府側に否定的態度をとつてゐるが、確實なる情報によると今回保科のモスコー訪問にあたつてソ聯を代表してウオロシロフ及ブリュツヘル兩將軍がその折衝に當り種々協議の結果、ソ支間に支那對日戰援助を目標とする軍事援助條約の調印を了したと云はれる。しかして同條約の內容は九ヶ條に亘り未發表であるが確聞するにその骨子とするところは

一、支那側軍事、行政兩方面に亘つてソヴエート聯邦より顧問を招聘する

一、對日宣戰後ソ聯は七十二個より成る四個の飛行隊及二個師の機械化に必要な軍需品を支那に供給する、支那は右代償として今まで外國に與へた事のない特權をソ聯に與ふ

一、支那側軍隊指揮者派遣及軍用品供給についての打合のためブリュツヘルを急遽モスコーに召還されたと見られる

地に送られる飛行隊等は主に爆擊機

〃北支は日本時間〃
各視察團に本府通牒

北支に於ける鐵道、日本軍並に日本側各機關では去る五月一日から日本時間を採用實施中であるが朝鮮方面からの各種視察團等はこの時間を其のまゝ旅行日程に記載して往々にして視察その他關係から支障を來してゐる事例があるので北支旅行者その他に注意されたいと今般本府は各道その他關係方面に通牒を發した

嚴正中立を保持
バルチツク協商國政策

【ワルソー六日同盟】去る五月三十一日エストニア訪問旅行から歸つたポーランドのベツク外相は、六月中旬エストニアの首府を訪問することになつたがこの機會にポーランドの肝入りで六月中旬以後リガに於いてバルチツク協商國外相會議を開催することになつたと言はれてゐる、なほこの會議の主要議題は歐羅巴將來の危機に備へ英佛對獨伊の何れのブロツクにも組入せず中立を保持せんといふことにあると

原料として鮮內消費である

朝鮮の木炭を青島から注文
朝鮮貿易の擴張

靑島出張所よりの情報によれば最近同地に於ける石炭の需給は全く不能の狀態にあり業者は之が對策に腐心してゐるが、最近に於ける傾向としては、その代用品を朝鮮木炭に着目するに至り、近く大量取引が行はれる氣配にあり、同品の北支進出は相當注目に價するものがある

內閣の再補强に 政黨閣僚入替へ說
諸情勢は改造前と一變

最近政民兩黨內に黨出身閣僚の交代說が擡頭し之が取扱ひについて近衛首相も種々考慮を拂つてゐると傳へられる

その理由とするところは現內閣出現當時の諸情勢は全く一變し從つて今次の大改造に近衛首相に對する大命の再降下にも等しき程重大性を持つものであるから、政黨出身の閣僚はこの意味からも既に交代の時期とされこのまゝ頰被りで居据る事は改造後の現內閣に溌剌味を缺く嫌ひなしとの聲が黨內に起るに至つたものである。これは一面派閥や野心に燃える者の意向も多分に含まれてゐるとも見られてゐるが何れにしても若し近衛首相がこれに對し考慮を拂ふ場合は民政黨では永井氏に替ふるに櫻內氏、政友會では中島氏の代りに鳩山氏か若しくは島田氏を押してゐるとの說が强いからである

廢品物價
京城商議の調べ

事變を契機に廢品更生は各方面から叫ばれさきに朝鮮工業協會では廢品更生の工業化を實現に移すべく準備中であるが、之が原料たる京城府內の廢品物價は京城商工會議所の調査によると左の通りである

古新聞　一貫　五十五錢（破れ物）
雜誌　同　十五錢
其の他紙屑　一斤　二十一—二十三錢
モスリン屑　一貫　五圓
[illegible]物屑　一貫　一圓二十三錢
綿紡物屑　一貫　五圓五十錢（ㇾ地安のため相場軟弱）
鋼屑　一斤　六錢五厘—八錢五厘（鐵屑とは通常の鋼屑）
機械鑄物屑　一斤　十一錢—十三錢
鑄鋼物　一斤　六錢
朝鮮鑄物　一斤　六錢（通稱チヽ）
銅屑　一斤　一圓十錢—一圓四十錢
砲金屑　一斤　一圓
眞鍮屑　一斤　六十五錢—八十五錢
延アルミニーム　一斤　一圓五十錢
鉛屑　一斤　三十五錢—五十五錢
（ブリキ屑は品不足の他は安價）

しかして事變後昂騰したものは新聞屑、雜誌屑、モスリン屑等でその他は大差なくボロ屑紙屑は中田、布野兩商店の手を經て內地へ移出されてゐる

忠南隨の記　松田正之

內鮮一體の歷史

〃野草や內鮮武士の夢の跡〃も今も變りなく流れる白馬江（白馬江）もいよ〃澄らば寂しい一聲村となつてゐる、南總督は自から稱へる〃內鮮一體〃のスローガンの歷史が千數百年前に既に實施されてゐた、百濟の古都を探くるため今扶餘山城址に立つてゐるのだ

昔

錦江（白馬江）の潮曲を背に難攻千月城を築いた忠臣扶餘、千數百年前內鮮一體となつて再興した百濟王城扶蘇山城址に立つ者は誰でもこの句の氣持ちを胸に描かねばものはなからう、半島に杖を曳く內地人の多くは新羅の古都慶州の名を知つてゐるでも內鮮一體の發祥地である百濟の古都扶餘の名を知つてゐる者は少い、いや半島人の中ですら扶餘の歷史を知つてゐる人々はそれ程多くはないはずだ、それ程に百濟滅亡の幕は閉ぢたのであり、殘と何ものがある

向つて右手は迎月台址、此處は建造物跡があつて隆盛當時兵火にかゝり今でも米麥豆の炭化したものが旅人の手に拾はれてゐる。標高三百五十尺餘の扶餘から見下ろせば、その最盛期の殿堂を誇つた百濟の王府は當時十五萬二千三百戶の大都府で、山紫水明の美と共にその豪華さが偲ばれる、左手送月台址には酒比樓があつて白馬の流を見下ろしその下の落花巖上には百花亭

千

二百七十三年前唐、新羅の聯合軍に押寄せられ流石難攻の千月城も油斷大敵の文字と共に北部から迫る新羅軍と白馬河を上つて來る唐軍十萬（實際は二萬餘度）の挾擊ちに遭ひ王城將に落城せんとした時三千の麗人は敵の毒手を逃れんとこの落花巖頭から數百尺の足下に渦巻く白馬河の激流に紛々として散つて逝つた、といはれてゐる、この多數の麗人の中には當時百濟の要職に多くの日本人や日本系統の人がゐた關係から大和撫子も可成り混つてゐたものと傳へられる、總督もこの扶蘇山頂に昔を偲びつゝ、流石に軍人らしくその當時の戰陣の歷史を聞いて『大砲が一門あれば幾ら來ても大丈夫だつたらうに』と漏らして落花巖頭にある皐蘭寺に詣でた

この皐蘭寺こそ百濟廿七代威德王時代に日本最初の留學生として三人のうら若い乙女が佛教修業に來て三年間ゐた尼寺である、當時百濟を通つて大陸文明は皆日本に入つてゐた、日本に來る百濟人は皆一藝一技に勝れ風光明媚な王府扶餘に憧れ基督教徒が聖地エルサレムを訪ふごとく佛教徒はこの扶餘を訪れた、史上著名な事實として論語を日本へ傳へたのは百濟の王仁先生、機織は西毛津女、鍛工師として卓素、造酒師として須々許理で、卓素の鍛つた槌から生れたのが、今日の日本刀となり、須々許理の傳へた酒が今日の日本酒の元祖となり、百濟が公州から扶餘に都を遷してから特に多くの博士や技術家が日本に來て、醫學、藥學、天文、地理學にまで教へてゐた

飲

明天皇以來二百年は殊に日本とは親密で百濟を援けて支那を向ふに廻して多數の軍卒を派遣し高句麗や新羅を討ち兵器、軍馬から兵糧まで送られたが高句麗に滅ぼされ王子文周が日本の支援によつて錦江左岸の公州に逃がれ力を蓄へて再起したのが扶餘であつて新王城の前衞となる得爾辛城を築くために將卒三百七十人を送つて外城を築いた、その城址こそ今の青馬山城址である現在の日滿貿易と同樣に內鮮一體はこの時既に立つて百濟の要職には日本人が多く

有名な火別王や小野吉士など百濟の國宰として阿曇比羅夫は兵馬の權をとり一方大臣ともなつてゐたが百濟から日本に使した紀臣奈率彌麻沙や物部施德麻哥牟などは父を日本人とし母を百濟人とした人で百濟の王子や高官などには日本人を妻とし歩兵者もある程で、この千數百年前の歷史が示す內鮮一體の發祥地扶餘こそ半島に於て揭げる金字塔である（寫眞は扶蘇山城地に起つ總督）

預金貸出共增
五月末京城組合勘定

五月末日現在京城組合銀行の預金は二億八百六萬一千圓で、五月十五日現在に比し二百五十四萬四千圓前年同期に比し五千七百八十九萬三千圓の夫々增加を來し貸出は一億七千七百三十八萬六千圓で五月十五日現在に比し一千六百六十一萬四千圓前年同期に比し五千九百三十三萬四千圓の夫々增加を來した次表單位千圓

◇……預金	五月末	前年同期比
定期	[illegible]	[illegible]
當座	[illegible]	[illegible]
特當	[illegible]	[illegible]
通知	[illegible]	[illegible]
諸預	[illegible]	[illegible]
合計	[illegible]	[illegible]
◇……貸出		
證書貸	[illegible]	[illegible]
手形貸	[illegible]	[illegible]
當座貸	[illegible]	[illegible]

庶民金融金庫
七月十日事務開始

【東京電話】サラリーマン、勞働者階級待望の庶民金融金庫は既に設立準備委員會に於いて着々準備中であつたが、六日東京本部の事務所が日本生命東京支部內に決定を見、また理事長として松岡由三郎氏の內定を見、近く政府から一千萬圓の融資その他正式登錄認可を得次第七月十日から事務を開始し全國に支部を設け急々本格的事業に乘り出すことになつた

開封陷落の報を入れ 上海爲替は慘落す

【上海六日同盟】爲替市場は休日を無事に經過し今朝は寄付き堅調に開く寄付き、對英一〇片八分三までの買物が出た程であつたが、その後開封陷落の報を入れ人氣俄然惡化し對英七片十六分三買唱へとなり對米は二十一弗合を割つて二十弗十六分十五の買まで落ちこむに至つた對日も[illegible]分一と据おいたが之は實際に適用されるレートではなく自然と軟調相に引けた、閉札は依然九十九圓半程度にて交換されてゐる

廣東省政府で
補助券三千萬元增發

【廣口六日同盟】今回廣口金融會議に提出された廣東省建議の金融建設法案は多少修正を見て通過されたので、廣東省政府は直ちに補助券三千萬元を增發するに決定し既にこれが印刷に着手した。右補助券は主として民間秘藏金買上げ資に當てる筈である、なほ該會議で決定した民間秘藏金買上方法として

第一、正當の價格で買上げをなす

第二、隱藏禁止の布告をなす

第三、密告獎勵によつて秘藏者を嚴罰をなすことになつてゐる

京城手形交換

	枚數	金額
割引手	[illegible]	[illegible]
商業手	[illegible]	[illegible]
合計	[illegible]	[illegible]

五月中の京城手形交換所交換高は十四萬三千百七枚、金額一億三千七百一萬圓にして前月前年同月前々年同月との比較は左の如くである

	枚數	金額（千圓）
本年五月	一四三、一〇七	一三七、〇一〇
同　四月	[illegible]	[illegible]
前年同月	[illegible]	[illegible]
前々年同月	[illegible]	[illegible]

不渡手形增加

五月中の京城手形交換所の不渡手形は小切手、約手、爲手、人員四十二名、枚數八十七枚、金額四萬二百六十二圓で、前月中に比し人員三名、枚數十七枚、夫々增加であるが、金額に於ては五千九百四十一圓の減少を示した

向は五月中の不渡手形は四十二人八十七枚、四萬二百六十二圓であつた

人絹加工料金 十月物から値上

朝鮮人絹染色加工同業組合では今回石炭染料包裝材料の騰貴により染色加工料金を十月一日出荷分より二割方引上げることに決定した

普專優勝す
大學高專庭球

第二回朝鮮大學、專門學校庭球大會第二日は六日午後零時半より京城運動場コートで續行、普專對法專戰に優勝戰を展開され普專が年連覇を達成、なほ優勝順位は1、普專2、法專3、醫專4、高商5、高農6、中學の順位である

法專 10—3 高工

普專 20—4 藥專

高商 19—9 中專

醫專 10—17 法專

中專 8—18 高工

商專 13—7 高農

高商 13—15 醫專

◇優勝戰◇

普專 17—8 法專

夕刊の市況

◇……大阪短期引跡氣配

大新	八一圓七〇	二安
新東	一四八圓四〇	三安
鐘紡	二五一圓〇	一安
[illegible]業	七八圓五〇	一安

◇……橫濱生糸後場

當 六六六　先 六八八

◇……福井人絹後場

當 八四、九〇　先 八七、五〇

出た!! 七月號 即刻書店へ!!

大陸

50セン 改造社發行

海の夜の旅 清水崑

財界旅談 裕辰之

夏のホロンバイル 須山計一

故國に歸りて 大川內少將

ユーモア小說 東洋平和孃（伊馬鵜平）

實話小說 コタモン記（橘外男）

中篇小說 自由花（杉山平助）

長篇小說 ヤマトノフ一代記（木蘭良之）

長篇小說 上海の眞夜中（茅盾）

小說 八達嶺 尾崎士郎

小說 鮎川一族 和田日出吉

女形行狀記 下平初一

★エコ問題の歸趨（黑田禮二）

今月の展望

都市大劇場八方樂屋訪問 吉屋信子 マンガ 横山隆一

怒濤の如き熱讃の嵐!! 再び放つ第二の巨彈!!

經濟戰に打克つ途（賀屋興宣）

支那を持て得たか（龜井貫一郎）

盧溝橋事件の眞相（牟田口少將）

なぜ大衆はナチスか

近衞內閣の改造（葛西清重）

蘇聯極東軍司令官 ブリュツヘル傳（荒木彥三郎）

英雄出でよ 座談會

出席者 德富蘇峰・中野正剛 白柳秀湖・佐々弘雄 杉山平助・藤井甚太郎 木村毅・山本實彥

★大陸節……北原白秋

★映畫解說（田園交響樂 路傍の石）

蔣介石を追驅ける → 黑（濱口）豹介 → 岡（長沙）成志 → 乾（徐州）信一郎

厦門占據 揚子江の運命 松島慶三 田中香苗

徐州大殲滅戰 吉岡文六

鮮滿北支を覗く 小林一三

王克敏會見記 山本實彥

★印度洋旅情記 菊池重三郎

俳句・短歌 グラビア・漫畫 趣味欄滿載

★軍需工業家の女房役（池田さぶろ）

時局に躍る人物評

大陸開發と日本科學界（隈部一雄）

霞山公を憶ふ……小川平吉

隨筆 中村研一 平田禿木 瀧井孝作 濱本浩

世紀の翼 航研機 大空翔太

漫畫家「顔」を語る座談會 出席者 池部鈞 横山隆一 堤寒三 下川凹天 近藤日出造 加藤悅郎

無電台

公懐や希望の投稿歡迎・十五字詰四十五行以内・紙上匿名は随意なるも住所氏名は明記のこと

咸北自動車 猛省すべし

近頃北鮮を旅する者の誰彼なしに聞かされる事は、咸北自動車會社の惡評である。又地元民の評判も同社の乘客を無視した營業的態度を非難し、最近の乘客虐待は其の無軌道振りに更に油を注いだ一幕ともなつてゐる。今にして猛省せずば由々しき社會問題を惹起しないとも限らない。利用者大衆の反感呪咀の聲に少しく耳を傾けて大いに三省するのが賢明の策であり又鐵道遠き咸北の中樞の交通機關を明朗化する事こそ北鮮をよくする所以でもあるが國策であると云ふ有利な條件の下に同社は營業を續けてゐるといへども顧客のサービスを全然無視すると云ふのでは恐るべきである。淸津から乘つたバスに乘つて先づバス孃の紋切口上丈は上等だ、併しながら「客を客と思はない態度」……これはさらにある。一々例をあげれば際限がない。最近こんな事があつた。淸津から乘つた子供連れの一朝鮮人婦人が、松平でストップを促した。件の婦人は子供を抱いた儘、立上つた拍子に急停車のショックで前に倒れ運轉手の椅子に可愛い子供の額を打つて子供は火のつくやうに泣き出した。車掌も運轉手も見て見ぬふりをしてゐるのみか、まるで例の婦人に運轉手が「早く降りろ」と罵聲を一言を投げた。見るに見かねた一乘客が『それは餘り酷いではないか』と不當をなじつた事に端を發し、運轉手と他に乘り込んでゐた同社の社員と乘客との間に殆んど喧嘩が湧きつた。自動車は却々動かない。乘り合せた乘客こそいゝ迷惑である。間もなく件の婦人は泣く子を抱いた儘、半暴力的に車掌の手でバスから押し出された。外で見てゐた通行人連が憤慨する道理がない。忽ちバスの周圍を取り巻いて身動きも出來ない有樣となつた、そこで記者は咸北自動車社々長に忠言しておき度い閣下は大朝鮮の社長として交通事業は如何にあらねばならぬか承知は言ふ二百も承知の事と思ふ惜しむらくは閣下の部下の者達のサービス精神は直接其の任にある現業員に徹底してゐないやうだ。なんぼ形式的な紋切型の口上を列べてバス孃をしやべらせても其の根本的な心的部門を矯正しない限り一般の呪咀は決して解消しないであらう（一乘客）

明大三連覇か
早大一氣に押切るか
十二日・リーグの覇權決定戰

七勝三敗同率となつた春の六大學リーグ覇權を賭けての一戰は神宮球場に兩者相見えて十二日午後一時半から決せられる、前二戰の雪辱を遂げて明大三連覇成るか、早大明治を壓して久方振りに覇を遂げるか、優勝の行くへに賭けた一戰は、早は近藤、明は淸水、明日のない此の一戰に必死の敢鬪が豫想される、なほ此の一戰はベストテンの其他に關係なく眞に覇權決定の試合である

早大の好漢南村
ベストテンの首位獲得

4割8分

四月十六日明帝、早立の第一戰以來千矛を交へる三十二回、神宮球場全國ファンの血を湧かした春の六大學リーグも五日の早慶二回戰でその幕は閉ぢた、明治は早稻田に連敗し、法政は慶應の奮戰に封じられて七勝三敗、早稻田大も法慶立に各一敗し遂に對法第二回戰は延長十一回の熱戰を捕手小柄の暴投に失つて同じく七勝三敗、以下五勝一引分の法政、五勝の慶應四勝一引分の立教、最下位は帝大の一勝に立教を押切つて貴重な一勝を得た帝大の頑張りである。非力の帝大に由谷の好投は目立ち、法政赤松谷、立教西浦の兩投手敗れながらも奮投した、早慶第二回戰稻成田の敢投は賞すべく、最も不振を極めたのは中田である、明の淸水、兒玉は良く兼ねて早の近藤と共に味方の攻守と相俟つて先づは上乘の成績を收めた、春のベストテン第一位は二壘打二本、三壘打三本打率四割八分の好成績南村(早)で、次は四割七分六厘の西郷(立)以下壽井(早)大舘(慶)の順に壘打二本、三壘打一本、本壘打三本のスラッガー吳は三割三分三厘で七位に位してゐる、打擊二十位以內にあるもの早は前記の外八位の三好、十二位の永田、二十位の村瀬で六人、明は五位坂田、六位吉田十三位北澤、十四位杉浦、十七位加藤の五人、慶應は四人、法政立教は各二人、帝大は十九位の太田唯一人で打てないチームは勝ち得ないことを如實に示してゐる

全鮮高專 柔道大會

城大學友會柔道部主催の第一回全鮮高等專門學校柔道大會は來る十二日午前九時から城大豫科道場で擧行されるがその要綱は次の通り尙は同大會は內容充實を行ひ內地の高專柔道大會へ代表を派遣する朝鮮豫選にする計畫である

一、會場　淸涼里町本學豫科道場

一、期日

(イ)昭和十三年六月十一日(土)午後四時より本學醫學部構內大學食堂にて歡迎會

(ロ)同六月十二日(日)午前九時試合開始

一、參加申込

(イ)申込期日　六月十日限りとす

(ロ)申込書　申込書には責任者選手名を明記すること出場者に有段者あるときは明記すること

一、試合方法

(イ)試合方法は十名宛の拔勝負とす

(ロ)選手數は正選手十名、補缺は無制限とす

(ハ)試合時間は大將副將十五分參將以下十分とす、大將副將が參將以下と對戰するときは十五分とす、代表戰は二十分とす

(ニ)選手順位表は各試合毎に提出すべきものとす

一、審判　審判員、本聯盟係者及出場校教士

一、組合せ

(イ)第一回戰に於ては抽籤により定まりたる相手一校と勝負の如何に拘らず都合二回の試合をなす

(ロ)第一回戰に於て二勝せしものに限り第二回戰に出場することを得

(ハ)第二回戰以後は抽籤により定りたる相手校と試合をなし優勝校を決定す

(ニ)第二回戰に於て各校全部一勝一敗にて二勝者なきときは更に抽籤により第二回戰に準じて之を行ふ

(ホ)第一回戰の時のみ初めより棄權せし學校の相手校同志にて試合せしむ、其の他は棄權せし學校を負とす

注意

(イ)試合に關し疑義を生じたるときは會長、審判員、及委員の票決により之を決するものとす

(ロ)選手順位表交換の時期及方法は歡迎會席上にて之を指示す

(ハ)故なく歡迎會に無斷缺席したる時は棄權と看做す

(ニ)試合當日定刻に遲れたる場合は出場を許さず

第十五回 全鮮庭球選手權大會
◇◇◇(中央豫選大會)◇◇◇

日時　六月十二日(日)午前九時

場所　京城運動場庭球場

申込　六月六日まで

申込所　京城日報社事業部

參加料　一般1,00　學生,50

主催　京城日報社

後援　朝鮮軟式庭球聯盟

流線型ゴルフクラブ

【ワシントン同盟】高速度カメラで研究してみると名ゴルファーの一振は時速百廿五マイルにも達する猛烈なスピードであるが、そこでかういふ猛スウィングに對しては當然空氣の抵抗が問題となるがこの點ワシントンで開かれた米國物理學會大會の席上で物理學者ツルヴァン・クルッカー博士はこの場合の空氣の抵抗はクラブの先端(ヘッド)を流線化することにより約十五分の一に減少することが出來ると發表してゴルフ通の注目を惹いて居る、クルッカー博士の御託宣は次の通り

「クラブの尖端を風洞內で實驗される飛行船の胴體の如くに改造し之に力學的研究を加へたのだがこの流線型クラブを使用すると飛球距離は十五ヤード方增加する、例へばジミイ・トムソンの如き名手がこのクラブでスウイングすれば二百七十五ヤードを樂にキャリイする勘定になる」

全鮮中等水上大會
少年部個人競技會も併催

第十回全鮮中等水上競技及び少年部個人競技會は七月廿三、廿四兩日に亘つて朝鮮學生水上競技聯盟主催の下に京城プールで左の方法に據り擧行せられる

1、中等學校對抗

イ、優勝校、得點の最高校

ロ、審判、日本水上競技聯盟規約に據る

ハ、種目▲自由形―百米、二百米、四百米七百米、八百米、▲背泳百米、二百米▲平泳百米、二百米、八百米、▲リレー、―二百米、八百米、三百米(メドレー)

ニ、出場規定　一校一種目二名以內(補缺一名を認む)一名に付リレーを除き二種目以內(但し補缺をも含む)リレーは一校一組(補缺二名を認む)

ホ、出場制限　原級に止まりたる者は其の一年出場する事を得ず補習科實習科講習科預習科生も出場する事を得ず

ヘ、申込七月十三日迄に郵送到着の事、宛名、京城帝大學生課氣付朝鮮學生水上競技聯盟

ト、參加料一名五十錢(試合當日持參のこと)

2、少年部

イ、個人試合、得點なし優秀な成績のものに優秀賞を與ふ

ロ、資格一年、二年、但し少年部に申込みたるものは對校試合に於てリレーのみ出場し得る

ハ、種目▲自由形―百米、二百米▲背泳―五〇米、百米、▲平泳―百米、二百米

ニ、出場規定一校三名以內、一名二種目以內

ホ、出場制限、申込參加料は對抗試合と同樣

三菱盃爭奪 ゴルフ競技

京城ゴルフ倶樂部三菱盃爭奪ゴルフ競技會(三十六ホール・メタル)は五日午前八時半から若干名ニースで雨を衝いて擧行、參加七十五名で惡コンディションの中に接戰を展開、結局優勝は山崎信一氏と久保田康氏(戶上電機)がグロス一八一ネット一四一でタイ・スコアーとなり來る十一日(土)午後十八ホールでプレイ・オフの豫定、なほ五位の淸水氏(淺野セメント)と松本氏(朝鮮油脂)がネット一四九でタイとなつたが後半の成績により順位決定松本氏六位となる、十位までの成績次の通り(括弧內ハンデイ)

1	山崎信一	181	(20)	141
1	久保田康	181	(20)	141
2	上野忠	187	(22)	143
3	池田勝三	183	(18)	147
4	米倉元一	172	(12)	148
5	淸水義男	183	(17)	149
6	松本伊織	181	(16)	149
7	金僊善	172	(11)	150
8	西岡外次郎	180	(14)	152
9	中村誠	184	(15)	154
10	早立剛夫	193	(19)	165

中支華人紡績の委任經營行詰る
第三國人への名儀變更で

【東京發】上海を中心とする中支戰區內には支那人紡績五十六工場紡錘百八十萬六十錘が存在してゐるが、このうち明確な第三國關係分を除く四十七工場、百四十四萬錘に對してはかねて在上海の邦人紡九社と漢口の泰安紡との合計十社間に委任經營の割當工作が進められ既に四十二工場百廿九萬錘についでは右の割當が行はれたのであるが一方華人紡の中には邦人紡への委任經營或は對日合辨經營に不滿を抱くものがあり、最近これらのうち數社は第三國人への名義變更を秘かに行ひ、或は所有者にして逃亡せるものもある狀態なので委任經營契約は全く行詰りに陷るに至つてゐる

かくては莫大な生產資本を遊ばせておくことにもなり、また治安回復、戰後復興にも重大支障を與へるので、最近在支紡織業者の間には華人紡を北支と同樣に維新政府管理下に置き、在華紡の共同出資による一大經營會社を作つた上で各社に委任經營せしむべしとの意見が有力となるに至つた

この經營會社設置案は問題發生當時の第一案であり、その後第二案の直接委任經營案が實現に移されんとして如上の如く暗礁に乘り上げるに及んでこゝに再び擡頭したもので、成行きは注目されてゐる

學生馬術大會
十二日擧行

朝鮮學生馬術聯盟主催第十一回朝鮮學生馬術選手權大會は來る十二日(日曜)午前九時から龍山騎兵第廿八聯隊で開催に決定した

新設の兩青訓
十日開所式

過般新設された京城府西大門及び東大門公立靑年訓練所開所式は十日午後四時から朝鮮神宮大門で佐伯京城府尹ら列席の上擧行

中等蹴球大會

第三回全鮮中等學校蹴球選手權中央豫選大會は十五、十六、十七三日間朝鮮蹴球協會中央支部主催の下に京城グラウンドで開催のはず

アスレチック倶樂部の總會

京城アスレチック倶樂部では十二日の實業團對學生選拔軍陸上競技會を前に八日午後二時より京城グラウンド食堂で春季總會を開催する

けふのスポーツ

(野球)◇實業リーグ▲鐵道對遞信四時半、京城球場◇銀行團軟式リーグ▲金聯對殖銀―五時　獎忠壇

(蹴球)◇火曜蹴球リーグ▲豫科對普專―五時十五分、豫科グラウンド▲醫專對延專―五時十五分、延專グラウンド

(庭球)◇京城トーナメントダブルス決勝―一時、城大コート

献金

國防献金
―六月四日扱―

一金一圓也　慶尙南道河東郡河東邑內　松村藤子

日計一金一圓也

累計金四萬五千九百七十一圓八十二錢也

皇軍慰問金
―四日扱―

一金八圓三十三錢也　平安南道順川郡舍人面舍人公立尋常小學校修學旅行團七十二名　代表者　隅　進

日計一金八圓三十三錢也

累計金七萬八千二百五十一圓十六錢也

總計一金十二萬四千二百廿二圓九十八錢也

國防献金
―六日―

一、金參圓貳拾錢也　平安南道順川郡余谷公立尋常小學校兒童九拾六名　代表者　三宅正三

日計一金參圓貳拾錢也

累計一金四萬五千九百七拾五圓貳錢也

皇軍慰問金

累計一金七萬八千貳百五拾壹圓拾六錢也

總計一金拾貳萬四千貳百貳拾六圓拾六錢也

MARUZEN

丸善の新版

早稻田大學助教授 大澤一郎・早稻田大學工學士 櫻井省吾 共著

建築機械設備

改訂版　菊判五〇二頁　價四圓五十錢　送・四〇

出來る丈け多方面の建築に於ける機械設備を易說することに努め、更に之に高等な理論をも記して而も直ちに實踐的に活用し得るもの。新界の新情勢に即應して全般的な增補改訂が行はれ空氣調整の原理と換氣設備、冷房及び冷凍設備等の項目を加へた他、換氣及び電氣設備等が悉く改稿され、且取締規則が抄錄記載されてゐる。本邦最初且つ最高のものとして既に定評がある

陸軍砲兵中佐 大友博 著

航空發動機

訂正版　菊判二二七頁　價二・五〇　送・一〇

東京帝大教授 工學博士 坪井道三　同 藤井義信 共著

機械設計

增補版　四六倍判五七三頁　價六・八〇　送・六〇

工學博士 內丸最一郎 著

內燃機關

改訂版　菊判　前編後編四三三頁　價四・五〇　送(各)・三一

工學博士 小林久平 著

石油及其工業

再補版　上下卷　菊判七七〇頁　價(各)六・五〇　送(各)・六〇

工學博士 田中芳雄　工學博士 安藤一雄 共著

最近 化學工業試驗法

新版　上中下卷　菊判　價六・〇〇　送(各)・六〇

工學博士 田中芳雄　工學博士 喜多源逸 共著

有機製造工業化學

訂正版　上中下卷　菊判　價五・五〇　送(各)・六〇

工學博士 上野誠一 著

油脂化學及油脂各論

訂正增補版　菊判一、六〇〇頁　價拾壹圓　送・六〇

本書は本邦油脂化學界の權威たる著者が其蘊蓄を傾倒して斯學の基礎的要綱を記載し、之を根柢とする各種油脂蠟の成分・性狀を述べ、應用を說いたもの、その充實した內容に就いては、斯界に定評を得て來てゐるが、斯學の進步發展に雁行して約七〇〇頁の大增加をみた。近年の油脂化學の進步的情勢を窺知し得る絕好の提要である。

六月上旬發賣

目錄呈上

京城府本町二丁目　丸善株式會社京城支店　電話本局(2)代表六一四一番　振替口座京城三四〇番

森永百種ビスケット

高級品のポケット化!

新發賣　一函・各十錢

何れをとつてもビスケットを世界のレベルに引上げる日本最高級品の普及版です!

森永製菓株式會社

●父さんは會社へ、僕は學校へ、ノーシンをポケットに●

釣竿とテグス

改良四本繼十尺　二十五錢ヨリ

黑竹元四本繼二間　五十五錢ヨリ

蚊頭針大小數百種其他

釣具用品全般在庫豐富

釣具百貨及投網

麻糸製投網　四分目、二等　二三・〇〇

網糸、岩鉛、手繩、曳網、柿澁一式

京城府南大門通二丁目　㊇網久商店　電話本局

不動產の管理引受

土地、家屋の合理的管理は

信用と組織と機能の完備せる弊社を御利用下さい

一、家賃、地料の取立が確實なる事

一、租稅公課其の他一切の事項の代辨處理する事

一、管理料が合理的に低廉なる事

京城府長谷川町一一二番地(電話本局二二九五番)

京城不動產株式會社

パイロット　高級萬年筆

國を擧げて非常時!

いざ共に銃後の經濟

これぞ耐久五十餘年

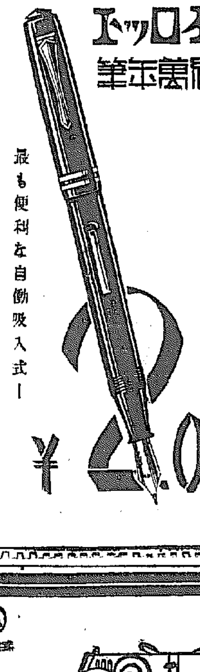

最も便利な自働吸入式

¥2.00以上

昭和の常識

應接室に通されて誰も居ない時は小さい方の椅子で待つ、先方が出ておかけ下さいと勸める椅子に着く

血行を旺盛にし、眞の健康美をつくる……

仁丹

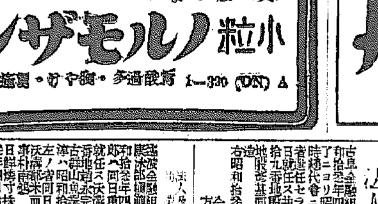

新發賣

無蓋は輕快!

胃液分泌のそれは愛酵!

服みよい

小粒ノルモザン

胃酸過多・胸やけ・胃痛に　A 1—330 (OKN)

法人登記公告　京城地方法院水原支廳　[illegible]

法人登記公告　光州地方法院鎭安出張所　[illegible]

法人登記公告　京城地方法院水原支廳　[illegible]

法人登記公告　全州地方法院錦山出張所　[illegible]

法人登記公告　全州地方法院裡里出張所　[illegible]

法人登記公告　全州地方法院裡里出張所　[illegible]

法人登記公告　全州地方法院井邑支廳　[illegible]

法人登記公告　全州地方法院井邑支廳　[illegible]

法人登記公告　全州地方法院群山支廳　[illegible]

法人登記公告　全州地方法院金川出張所　[illegible]

法人登記公告　平壤地方法院江東出張所　[illegible]

法人登記公告　京城地方法院汶山出張所　[illegible]

法人登記公告　京城地方法院平康出張所　[illegible]

法人登記公告　京城地方法院楊平出張所　[illegible]

法人登記公告　京城地方法院平康出張所　[illegible]

法人登記公告　京城地方法院漣川出張所　[illegible]

▽三越
●盛夏用衣裳の會(七日より十日まで五階ギャラリー)

女子美術の研究生募集 女子美術研究所は今度西小門三六(日ノ丸タクシー上)に教室新設、研究生を募集、科目はペインテックス、フランス人形、洋裁、繪繍、稽古は六日から

近代香料の二傾向

花香と近づかうとする動きと新しい藝術香料への創作

京城工業應用化學科 吉村昌光

咲き亂れた花苑の香、しき色彩の中に、たゆたふ芳醇た花苑の匂りは、われわれに夢と紳化をもたらします。

匂りへの憧れは香料として得られました。野生の花香をもと、美酒、脂搾、抽出して採抽され、酒精に溶かせば香水となります。

白雪を戴いたアルプス山地のお花畑こそ香料の國佛蘭西、無盡の寶庫であり、各産地精館酵から得られる純良た酒精に含まれます。

科學は匂りの正體を追究して求めて及ばず、その代り各種貴重香料を安價に合成するやうになりました。五十年前に千二百圓のヘリオトロピンが、今では六圓に製られます。

香料を分類すると

天然香料{植物性香料 動物性香料}
人造香料{合成香料 調合香料}

動物性香料としては麝香、靈猫香、海狸香、龍涎香等がありますが産額少なく、植物性花香こそ香料の眞髓と云へませう。何れも今日では人造されます。

天然ばら油は三千圓の花から僅かしか採れないので頗る高價です。が、人造では次のやうに調合されるのです。

(基礎劑)薔薇の香に類たゼラニオール(10至200)とチトロネロール(10至20)を配合

(調和劑)リブロール及フェニル・エチル・アルコール等を少量混じ香階を整へ、更らに

(變調劑)醋酸ベンヂルを極少量加へると、魅力ある芳香を放つて來、之に

(保香劑)ペチハー油を加へ揮發し易い缺點が補はれて、薔薇香料が完成します

人造香料は何れも右の順序で調合され、十種から二十種もの藥品が加へられます

近・代・香 料には二つの傾向があります。一は花苑に盛られた咲き初めの純粹な花香に近づかうとする動きであり、他は新しい藝術香料の創作であることです

即ち描寫に飽き、フォービズムやシュールレアリズムに走つた畫家のやうに、天然の花香の模倣から開放され、香料作家の藝術的ムードのまゝに斬新な芳香を創作するのです

その以前に香料を音樂にたとひオクターブに配列して香階が作られ、混和香料の調合により、清楚な、甘美な、濃艶な、怪奇な、雄壯な天然にない芳香がかくして出たときにわれわれは驚歎しました、その作品は『愛の花束』『巴里の夜』『理想の花』『競馬クラブ』等の傑作となつて發表されましたこの試みは新しき藝術ジャンムへの出發と申さねばなりません

近代女性の特徴は、自分を識つたことにありませう。秘潤たる魅きを見ると細濁と咲き誇る個性美の花苑を想ひます。然し、身は美しく裝つても匂りのない女性は、造花と同樣、洗練された趣味や教養を感じられません

香水を選ぶには自分の個性にぴつたりとくるものであらねばなりません。一つの匂りを決めて常用されてゐる方もありますが、趣味のある方なら、洋裝はフランス風、和裝は東洋風、春は淡く、秋は濃くと環境に應じて替へられると興味が深いと思ひます。紳士向には爽快な系統の、ヘリオトロープ・ライラック・ベイラム等。淑女向には甘美な系統のバイレット・ジャスミン・スヰートピー・鈴蘭・アンバー・麝香・フリージア等がいゝでせう。

國產品の天然香料はまだ佛蘭西品には及ばない樣ですが、人造香料時代の今日では優良な製品も出來、輸入品の必要を見ません。

求められるには、容器の形態や裝飾ラベルに胡魔化されず品質に御注意下さい。藥をとつて鼻に强つてゐる證據です

香水は空氣、光線、温度の變化に弱く、酸化されてニス狀になり易いので、保存には瓶の蓋を固くしめ、暗いところに置いて下さい

使用されるときは必ず香水吹に移し、口許の滴を拭つて下さい減つただけ硝子玉を投じ瓶内の空氣を追出すと永持がします

香水を直接衣服に注ぎますと、空氣に酸化され汚點になりますから、別に布の小片か脱脂綿につけ、帶やポケットに收めておくと絶えず、仄かな芳香が漂つてゐます。汚點に酒精で拭ふといくらか消えます

洋裝語辭典 14

【ブレスト・ライン】上胴線
【ウエスト・ライン】下胴線
【ヒップ・ライン】腰線
【レングス】丈
【セヴン・エイツ・レングス】八分の七丈
【スリー・クオーターズ】四分の三
【ハーフ】半分、二分の一
【クオーター】四分の一
【アーム・ホール】袖穴
【ダイヤゴナル】斜角線、斜線
【ブロード・ショルダー】廣い肩巾
【ドロップ・ショルダー】袖附の縫目が普通の位置より落してある型
【カーヴ】弧線、曲線
【クロッス・ライン】交叉線
【ガイド・ライン】案内線
【バランス・ライン】平衡線、釣合線
【ダブル・ライン】複線、二重線
【スケール】正度、二分の一に強み分を加へた原型の横線
【ダイヤゴナル・ライン】斜線

我が家の仲好 (1)

醫學博士 清水貞氏

ワン〳〵、キャン〳〵、クスンクスン、家の中からも外からも聞えて來る犬の泣き聲、正に此處大和町なる醫學博士清水貞氏のお宅です

『御覽の通りの有樣ですよ、私も犬は大好きですが、それ以上に妻や四人の子供達が好きでしてね、家の中にはアフリカ・テリアの牝を飼つてゐますがもう七八年も居るでせう、昨年の夏可愛いのを七匹程生みましたが四匹は他家に嫁いで今三匹が上になり下になりしてじやれてゐます、外に居るシェパードも飼ひ始めてから五六匹目になるでせうが、私も相當に犬道樂をやつたものですよアッハヽヽ今居るのは牝でこの春に五匹仔犬を生みましたが、今は三匹殘つてゐます、體ばかり大きいくせに親犬に甘えるなど實際可愛いものですよ外にも……五六年程前に兎を飼つたことがありますがね、今は何か小鳥でも飼つてみたいと思つてゐます』

外ではシェパードの仔が小さな御主人と一緒に泥んこになつてふざけてゐる

涼趣と新感覺を盛る 夏のカットグラス

ご家庭では既に實用化され ご贈答用にも恰好な品です

だん〳〵暑さに向つてまいりました、從つて夏の室内裝飾や食卓の器物も自然涼趣に富むものが登場するやうになりました

× × ×

見るからに涼しさを多分にもつカットグラスは非常に手數を要する工藝品で型により製作するものでなく一々面を削り取つて素材と典雅の趣きを表現し、其細工の多き程高級となつて來て一概に普通の硝子品に比し耐久力に富んでゐるのみならず朝夕使用するに從ひ倍々雅趣を帶びますから、以前はぜいたく品でありましたものが最近非常に實用化され、一般家庭用として重寶がられて來ました

× × ×

今年の傾向は一體に色は單色でスモーク、アジール、セピア等で模樣は花模樣から縞を應用したものが多く花目に縞を用ひたものなど見た目にすつきりとして好まれてゐます、最近の名宛出でありますが、[illegible]たいものです

去年の聖より其實行環境となり一般御家庭用は勿論御中元の御贈答に盛んに用ひられましたが、今夏も觸りなくカットグラスが御中元の御贈答用にトップを切るでせう、お値段は菓皿一圓五十錢よりタンブラ半打入一圓三十錢より、コーヒー茶碗十五圓よりペリ、セット十五圓より其他各種高級品が取揃へてあります(和信砂器部調へ)(寫眞ペリーセット)

×

☆ビール飲みの世界的記録は一スヱーデン人の樹立するところで、彼は十二時間に百八本のビール(五十四ペイント)を飲みました、つまり一時間に四ペイント半を飲んだことになります

煉乳は榮養品 腐敗しやすい夏期に 良品を見分けるには

・煉乳・ の約六割は赤ちやんのお乳として用ひられてゐて今では貴重な榮養品となつてゐます、しかし煉乳は、牛乳ほどでなくとも、相當腐敗しやすいものですから、夏期には特に御注意が肝要です、輸入製品の中には長い間かゝつて輸入されて古くなつたものや、熱帶地向きに高熱でつくられたものがあり、それらは下痢を起しやすいものです、先づ不良品の性狀をあげますと

一、臭氣のあるもの、固りのあるもの、罐の中に固つてゐるもの赤味のあるもの

二、外部から見て罐の上部がふくれてゐて叩くと音のするものがいけないことは他の罐詰類と同じです

良品の特長は

一、プーンと香りがよく、なるべく牛乳に近い香りがして乳白色をしてゐてサジですくふと糸のやうに細くたれます、薄めると氣持よく溶けて粒や固まりが絶對に出來ません

等で信用ある會社の製品を選ぶことが肝要でせう、煉乳にも種類があつて、全乳煉乳、脱脂煉乳、半脱脂煉乳の三種がありますが、一般に用ひられるのは全乳煉乳の加糖品です、全乳煉乳ですと榮養價も高く、新しい牛乳に近いものが得られます、低温殺菌によつてヴィタミンも破壊されずに含んでゐますから、保存さへ氣をつければ安全です、いづれにしても罐は一度蓋をあけたら餘り日を經させぬやうに、乾燥した涼しい場所におくやうにします

・粉乳・ ……コナミルクは牛乳を乾燥させたもので、製法が既に保存品としてこしらへてありますから危險は少いものですが、夏期の濕氣が一番禁物ですから御用心下さい

選び方は、これも煉乳と同じくなるべく牛乳に近い香りがしてお湯を入れて溶けやすい乳白色のものが良品で、茶褐色がかつたものは勿論いけません

粉乳は煉乳よりも榮養價が高く扱ひ方も簡單ですから、夏期には殊に便利で、大罐よりも小罐で一個をお買ひになる方が保存に便利でせう(京城森永販賣會社岡崎氏談)

紙上病院

髮の先が裂ける

瀬戸病院長

【問】髮の根は濃く艶はいゝのですが短くてそれに毛先が縮んだ樣に二つも三つもに裂けてゐますどうすれば長くなるでせうか、お教へ下さい(因女)

【答】毛髪の手當も惡い結果も惡い、胃腸病のない人又は他に全身病のない人なれば普通の食生をしても髮に上等の油をつけて置いたら自然になくなりませう、毛生液も毛生劑もよくきくだらう

傷痕の整形

三浦博士

【問】私當年二十二歳の者です子供の頃のキズ痕が額に凹凸と殘つて居ります雜誌で見ますと脂肪を低い所にはめると普通と變らぬ位に治るとありますが京城に皮膚整形科がありますか外科でも治せるでせうか(一愛讀者)

【答】キズ痕の整形もやはり其の部分を取つて縫合する事が普通に行はれて居ります、然し一般に縫合したキズ痕は殘ります、脂肪を低い所に入れてやるのは貴方の場合には必要が少い樣に思はれます以上の整形術は京城の外科皮膚科に御相談なさつて御覽なさい

當代一流 爭覇戰譜

【第五局】(圖は▲四六銀迄の局面)

平手 先 △四段 永澤勝雄 / ▲四段 鈴木禎一

△四四銀 25
▲二四 23
△同 歩
▲二二歩 1
△同 金 6
▲四五銀 10
△六四角 2
▲二四飛 3
△二三歩
▲三四飛 8

(持時間各七時間)

累計 鈴木氏 三時間十七分 / 永澤氏 三時間九分

觀戰記 攻守逆轉 六四角の用意あり

六段 飯塚勘一郎

前回の戰鬪で局面の解決は破られ棋勢は急激に變化した見られる通り鈴木氏は七七角の道を開き、或く一二香を直射して泡よくば敵陣侵入を狙つてゐる、見事に逆先をきつた形である

今日は永澤氏の手番からであるが當面の急・角成りを防いでガッチり四四銀と打つ、當然の防備である。斯うして敵角の侵入を防ぎ、次の六六銀に期待してゐるのは正に必然的なものではない

鈴木氏も、此の銀を追はれては仕方なく一面側で、斷然二四歩と突掛ける、されば將び歩を考へて、又攻勢を取つて永澤氏に七六銀を伴ふ心しない

鈴木氏は得たりと同歩と取り、當然の處置である、問て永澤氏の次の手段は?

與へずしと云ふのだ。是は同歩の一手。鈴木氏は矢張り早に二二歩と打ち込む手筋である。永澤氏は一寸見て同金と拂ふ。是は當然の處置ではあるが、次の四五銀が輝つてゐるだけ、後の變化に自信がなければ容易に此の歩は取れ無い處だ。果して鈴木氏は四五銀と邀撃する同銀は勿論二二角成りで絶對なく捨て置けば四四銀、同歩で敵を强が四三に殘る。其れでこそ二歩の犠牲が生きると云ふもの。恐らく鈴木氏も絶對有利を確信したに違ひない

處が永澤氏には、素晴らしい六四角の用意があつた。此の一手で二二金に入二飛が連絡し而も二八の飛取りである。流石にうまい攻防手段を讀んでゐた

勝負の勢ひ、鈴木氏も二四飛と逃出して、斷然決戰の氣勢を取る、さぁ面白くなつて來た。此處形勢負度と思はれる

處が、永澤氏は平凡に二三歩と打つ、飛の直通を防ぐ窮策から、一歩は骨身出來るか、ノータイムは輕卒である、未だ持時間も充分に殘つてゐるから、此處で慎重に讀む所と思ふ、さすれば三三銀も容易に發見されたらう、是で二六飛なら、二五歩、二四歩と叩き、若一九角、成りで有利となるし、三三銀を同角と切るなら、同桂、三四銀、五七角、四六銀、同角、同歩、同角成りで是も有利と思ふ何れにしても手拔子の二三歩は惡い

健康胃腸

▽…胃腸が惡いのは胃腸に故障があるからです。故障を其儘にしておいて、いかに養生をしても弱い胃腸が丈夫になる道理はありません。それよりも「先づ胃腸の故障を除る事」が肝心です。

▽…從つて慢性の胃腸病者がトモサンで故障が除れたら、それからは飲み過ぎ、食ひ過ぎ、不良飲食物、睡眠の取り目、睡眠不足時などで胃腸に故障の起きさうな時は、たえずトモサンを服み注意すれば、胃腸は常に調子よく働き、何を食べても美味しく頂けます。

たとへ消化劑や榮養劑の力を借らずとも、三度の食事が胃腸自身の働きで消化され、その榮養分は吸收され、常に溌剌たる健康生活を營むことができます。

▽…そして此の方法を常識におすゝめしてゐますが、一般に[illegible]調を遂げ、溌剌されてゐます。

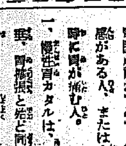

新研究の發表

"胃腸自身が働き始める"

一時的に非ず・本格的の療法

トモサンとは、今までの胃腸藥のやうな消化劑でもなければ、健胃劑でも、整腸劑でも、また無論下劑でも頓服でもありません。

新研究の 胃腸吸着劑と言ひ……

第一に、胃、或は腸の粘膜に炎症とか潰瘍があれば、それを丁度繃帶のやうに被覆消炎して健康粘膜とする作用

第二に、胃腸病に最も害の多い胃中の過剰酸、及び胃腸内の腐敗醗酵物を、その吸着作用に吸收して大便中に排出し、さらに腸内に繁殖する惡性の有害細菌を殺滅する作用です。

此の作用は今までの胃腸藥と違ひます。しかし慢性胃腸病者がトモサンを服むと、日に日に胃とか腸の炎症や潰瘍が回復して來ますから、毎日の惱みであつた胃痛とか腹痛とかゞ自然に輕快し、同時に胃腸の働きが活潑となつて食慾が増進して來ます。

◇ ◇

そして、また、胃腸内の過剰酸とか、腐敗醗酵物とか、有害細菌が除去されますから、胸やけ、呑酸、噯氣、重苦しさ、腹張り、下痢、便秘、腹鳴なども消失し、胃腸内は宛かも洗滌された如く爽快の氣分となり、從つて食物は藥の力を借らずとも、胃腸自身の力で食物を消化し、その榮養分を吸收し、溌剌とした健康に回復するやうになります。

◇ ◇

即ち、トモサンは、今までの胃腸藥と違ひ、何よりも先づ、胃腸病の共通病源を治療する事に作用を集中し、それによつて胃腸の働きを本格的にするのが、今までと違つた新しい特長です。

◇ ◇

何ほ、胃腸の惡い人がトモサンを服むと「此のクスリは私の性に合つてゐる」とよく報告して來ます。しかし之はトモサンが特にその人の性に合つたと言ふ譯ではなく、トモサンの作用が今までの胃腸藥と違ふからです。

こんな症狀に

トモサンは次のやうな症狀の方に特にお奬めします。

一、胃酸過多症で慢性的に酸つぱい液の出る人、胸やけがあり、胃部が脹れてゐて、胃部に鈍痛感がある人、または食後か空腹時に胃が痛む人。

一、慢性胃カタルは、胃痛、胃下垂、胃擴張と殆ど同樣で、胃が張つたり、食慾がなく、時に食慾がなかつたりする人。

一、慢性腸カタル、或は腸内異常醗酵で絶えず下痢便、しぶり腹、腸が鳴つてゐて、健康便が一ケ月に數日しかないと云ふやうな人

一、その外、永い間の慢性胃腸病で、最早、自分の胃腸病は不治だと諦めてゐるやうな人。

長年の胃腸病に 新しい藥ができました

胃腸病が一度、慢性になると容易に全治せず、三年、五年、十年と惱みつゞけ藥は勿論、お灸をすゑたり、温泉に出かけたり、多大の費用を抛つても、いつも捗々しくなく、もはや、自分の胃腸病は一生、不治であらうかと諦めてゐる人が實に多數にあります。何故、胃腸病はかくまで不治か、今までの治療法に誤りはなかつたか。之に就て最近、次のやうな新しい療法が研究されました。

(酒)タバコ、甘い物、辛い物、脂肪物を好んで用ひたり、また不規則な生活の人、或は暴飲暴食とか、食あたり、水あたりなどをすると、知らず〳〵のうちに、胃とか腸の粘膜に炎症ができます。此の炎症がすなはち胃腸病の第一歩です。

そして此の炎症が直に治れば問題はありませんが、もし手當を誤つて治し切らないと、それからは日々の食物に絶えず刺戟されるので、つひに慢性となり胃腸の働きが鈍るばかりか、胃の分泌腺は亢進して酸が過剰に分泌されたり、また胃腸内には種々の腐敗醗酵物、有害細菌などが發生して益々

(そ)うなると勿論、消化作用、榮養吸收作用が鈍り、胸やけがしたり、呑酸が込みあげたり、時に胃痛、腹痛を覺え、そして遂には便秘とか、下痢とか、つゞいて次第に全身的に衰弱し、一方炎症は益々惡化して、のちには潰瘍病變を發生となり、つひに生命を失ふに到るのです。

(胃)胃アトニー、胃カタル、胃酸過多、胃腸病には、胃下垂、胃潰瘍、或は腸カタル、慢性下痢など種々の病名はありますが、その十中の八九までは、右に述べた胃腸粘膜に生じた炎症とか潰瘍、また胃腸内に發生した過酸醗酵、腐敗醗酵、有害細菌が、重大な共通病源と云はれてゐます

故に慢性胃腸病を本格的に回復せしむるためには、消化とか、整腸とか

(下)痢とか、そうした個々の症狀を目標とするよりも先づ、此の共通病源を治療する事が先決問題であると云はれて來ました。

こゝに着眼して多年研究の結果つひに創製されたのが今までの新胃腸藥トモサンです。

食慾に就て

陽氣の變り目、ことに夏は、健康者さへ食が進まず、現實食事に無理を云ひがちですが、わけて胃腸のわるい方は、一層、消化吸收力がにぶり、全身的に衰弱する危險があり、實に不安です。

これは氣温の關係で身體の新陳代謝がにぶるために、胃腸内にも種々の腐敗物、有毒物、有害細菌などが發生して一種の自家中毒を起こし、胃腸の機能が鈍化するからです。

此の場合にトモサンは、獨特の吸着作用で、胃腸内の腐敗物有毒物などを大便中に排出してしまひますから、胃腸は清掃されて胃腸が働き出し、食慾は大いに増進して來ます。

身體の弱い人がトモサンをのむと食慾が増進するといふのも之と同じ理由です。なぜなら虚弱者は、どうしても新陳代謝がにぶいからです。

最新の胃腸藥
トモサン
輕症は十日分か一ケ月分、重症は常用分が好適です。副作用なく習慣性とならず
六十錠入(十日分)七十錢
三百錠入(一ケ月分)二圓五十錢
八百錠入(徳用)五圓七十錢
各地藥房及びデパートにあり もし品切れの時は直接販賣元へ御注文下さい。代金引換にても御送り致します。
東京市日本橋區本町三ノ一 販賣元 友田合資會社 電話日本橋(24)三二三 振替東京一九三八
T.516

一錢井戸は如何
考案者槐山署長の石田さん
改良成功で鼻高し

【槐山】石田警察署長は昨年四月着任以來管內の飲料水改良に鋭意專念し職員と協力し一年がかりでやつと完成し從來河川水を使用してゐた過半數の管內住民は石田署長に讚人の感謝を捧げてゐる、以下石田さんの奬勵の辯

自省發警

一、お前は身體の健康を欲しないか
一、お前は飲料水さへも人手を借りねば飲めぬと云ふか
一、お前は何時迄人に笑れんとする
一、お前は過去の因習に捉はれ過ぎはしないか
一、お前は自分以外に信ずるものなき事を惜らぬか
一、偏見をするな默つて働け皆して働け
一、お前の今日はお前の家庭の明るさは頼る心を棄てたからだ、ウント働いたからだ

一錢井戸提唱の辯
槐山警察署長 石田惣吉

水道の無い地方での飲料水は井水や河水を使用する事は論ずるまでもありません、其の中河水の有毒なる事は直接傳染病、流行時や出水時に病菌又は汚濁水を使用する等の危險があるばかりでなく保健上衛生からでも井水に付ても井戸の構造の不完全から來る危險がないでもありませんが、マー河水より安全としなければ水は飲めないと云ふ事になりませう

而して一般民衆に對し井水を使用せしむる爲めに年々多額の道費を補助して改善普及を圖つて居られるのでありますが只補助のみでは大海の一粟で效果の見るべきものはありません、要は民衆自ら全面的に之が改善を圖るやうに仕向けねば所謂百年河淸を待つの類で到底井戸の改善と云ふ事は期待出來ないのであります、そこで私は昨年四月赴任以來管內を巡つて見ますとまた河水を使用して居るものが相當數に上りますので兼て衛生課に居る時から宿題であつた一錢井戸の計畫を樹て〻必ず實行出來るといふ自信の下に着手したのであります衛生主任以下全職員が多忙の中に私の意を酌んで努力してくれたのと民衆も之に共鳴して協力した爲めに別に示す如き立派な成績を收むる事が出來たのでありますそれでは如何なる方法でやつたかと云へば先づ

◇第一期民衆の自覺喚起時代

何だか古めかしい觸込みですが先づ民衆に心から共鳴せしむる爲には警察は何故に爲させるかとの認識と自覺を與へ氣持好くやらすと云ふ事が單に此の井戸の問題ばかりでなく總べての施設指導に付て最も大切な事ではないかと存じまして冒頭に自省發警と云ふやうな意味の講話をして廻つたのでありますそのことに付ては誰一人として反對する者は事實ありませんでした假りにあつたとしても自ら出した者は自ら恥るのでありますから不服の持つて行き場がありません、それでは斯く云へば極く簡單に出來たやうに思はれますが仲々容易ではありません、さなきだに手不足な職員に加へ事務關係で雜務加重な折柄職員の努苦は並大抵ではありませんでした、而し折角思ひたつた事であるから龍頭蛇尾に終るやうでは署員の手前は別として第一、民衆に對して申譯はない事になります、又此計畫が冬眠期に加へて農家の最も閑な冬眠期に餘剩能力を利用してやらす事が眼目であり餘裕がある事として奬勵したのであります、是れも只やれと命じる丈でなく實際やつてゐるか否か餘剩能力を利用せしむる關係から特に本年に入りありました斯くして一般部民の共鳴を得て愈々第二期準備時代に入つたのであります

◇第二期 準備時代

準備と云ふ事は初めの計畫が自力に依る井戸の改良と云ふ事であれば何一つ他人の世話にならぬと云ふのが眼目でした、而して井戸を造る費用と云ふのはセメント代の外全部共同者の勞力負擔で足りるので現金としては各セメント代丈であります、一戸當り負擔のセメント代は僅かに二圓以下で足ります、此の金の捻出方法としては一日一錢で働けば最低所要額だけは捻出する事が出來るのでありますから故に名づけて之を一錢井戸と稱したのであります此の一錢捻出する爲めに夜間叺を一ヶ月に一枚(一枚十五錢乃至二十五錢)を必ず製出する樣に命じたのであります如何に閑がないと云うても一ヶ月七百二十時間の中叺一枚製出する時間(三、四時)が割かれない事はない筈です此の短時間を叺製出に當てたのでありますが之れも只命じたばかりでは之が徹底を圖る爲に一井戸共用する者四名乃至十名(現在一井戸平均十九戸)に對し責任者を定め更に數當の部落を合し班長を全部の責任者として奬勵したのであります斯くすると自然責任觀念も深くなつて自然に出來て來ますが更に督勵警として徹底化する爲一人當の負擔額を月割にして毎月の稼高を各人別にして金融組合に貯金して今月は是の金融組合に貯金して來たのであります準備期間は前にも述べた如く冬眠期の間に出來ないものには何故出來ぬかと云ふ風に監督を爲したが過ぐる三月迄の五月を定めまして一月から三月末には一人の殘りなく九、三八九人(戸)二〇、七七八圓を捻出する事が出來たのであります最も中には頻かないと云ふので叺の代として勞働賃銀を移出して殘りなくまつたのであります次はセメント購入であります御承知の通りセメント關係で大量のセメントは困難である加之五月から一俵に付相當の値上りがあると云ふので四月に入り事情を話して全部の納入を受けた譯であります、セメントが入れば井戸側を造る事でありますが之を造る爲めに井戸側木製ならば百三十錢かけねばなりません是れでは費用ばかりでなく能率が上りませんので衛生課の斡旋で鐵製井戸側を三十造つて、配付を爲したのでありますが總上セメントが稍々計算して見ますと多少の金が殘りますので記念貯金として通帳を其のまゝ保管せしむる積りで居ります。

◇第三期井戸完成迄

第一期に於て目覺めたる一般民衆は第二期に於て別に說述する如く各自負擔額が準備出來たのでセメント購入斡旋を爲し各部落に所要量の配付を爲したのであります今日部落に行つて見ると何所も井戸側造りで大賑はひであります此の分で行くと農繁期を除いた植付後の八月頃迄には全部完了の見込が立つのであります而しまだ〳〵手は離せません何故かなれば彼等は働きすれば一寸掘つても水さへ出れば足れりとし放置する癖がありますが折角の井戸(一井戸十尺標準)も淺短になつて了ふからです而し此の頃の彼等の馬力は、例へば此の前某地に行つて、掘鑿狀況を見ますと六七尺掘り下げた所に大きな岩石が横たわつて居りますので他に掘り替へたらどうかと申しますと全部の者が是れ位の事で一々掘り替へて居つては掘る所は無いどうしても掘ると云つて遂ひに掘り下げた所もあります此の上は自分專用の井戸を掘るのだと云つて力んで居る者もあります斯ふ云ふ譯で此の頃では部民の方が却つて熱心で至る所網の目で掘つてゐる實況を見ますと何事もやれぬことはない、要は指導者が自分の事として熱し挨けると云ふ固い決意の下にやれば民衆は多くを云はずしてついて來る事を如實に證明したのであります、是から井戸の完成を待つて彼等の喜顏を見るばかりで而し此れを以て滿足して居る譯ではありません行く〳〵は各專用井戸設置を達成し度い念願で居ります、以上の實績から見て政府の八十億か貯蓄の二億かの郡の十七萬圓、五年計畫以上推定貯金は少しの無理も伴はない僅かの心掛けで一錢貯金の方法でも易々たる事を立證するものと云ふ事が出來ませう要は先づ自ら民衆を引き入れる熱意を以て指導して行く事が最重要事ではないかと思ふ私の淺い經驗ですが將來井戸普及上多少でも參考になれば幸です

龍攘虎搏の力鬪
江原道各署對抗武道大會
襄陽原州兩署優勝

【春川】道內各署對抗武道大會は警察署長會議最終日の五日午前八時から演武場で開催、これより先武德祭を執行、會員奉讀の後默禱を捧げて皇軍の武運長久を祈り優勝旗を返還し山村支部副長の挨拶があつて柔劍道團體試合に移り先づ少年部から開始し午後柔劍兩道型についで各署對抗試合となり各署共に[illegible]出場、第一回戰より[illegible]更に緊張し龍虎相搏つ激鬪を展開し柔道は襄陽及江陵、劍道は鐵原對原州の決勝戰となり結局左の通り優勝の榮冠は柔道は襄陽署、劍道は原州署の手に歸した

▲個人優勝賞柔道辛相基(襄陽)劍道永田(原州)以下略

▲高點試合個人賞者(柔道)少年部一等五人拔鄭彦教(春農)二等四人拔李守根(中學)三等三人拔朴東曾(春農)四等三人拔金泳默(中學)五等二人拔金仁田(春農)〇一般の部一一等六人拔崔性律(高城)二等三人拔金顯翮(原州)三等同 安克敏(金城)四等同 秋山(鐵原)五等同 和田(金化)

▲(劍道)少年部一一等金益基(中學)二等申政鉉(中學)三等小船(一般)一一等六人拔梶原(部)二等同 廣瀨(通川)三等四人拔久野(春川)四等同 馬場(春川)五等原田(淮陽)【審判は柔道試合】

猾い少年泥
【仁川】刑事責任のがれに年齡をかくすチンピラ竊盜――京畿道始興郡[illegible]山郡西面合洞、住所不定崔水同こと金甲俊(二〇)は去る五月十五日午前四時頃大田府春日町一丁目カフェー會の雇人某の手引で商店にしのび込み現金八十餘圓を盜み出し大田劇場裏公園附近で兩人山分けしてその足で仁川に高飛びし、一仕事目論んで三名のチンピラルンペンを誘ひ京城に遊征すべく四日上仁川驛に來たところを同驛詰の仁川署員に逮捕され前記の罪質を自白したが刑事責任をのがれるため年齡を四つもかくして十三に化けてゐた

躍り出た忠北繭
共販十三萬四千餘貫豫想
値の安いのが玉に瑾

【淸州】忠北の本春蠶繭は本府の協定價格により三等繭以上は郡是製糸淸州工場に、四等繭以下は忠北地道製糸にそれ〴〵販賣することゝなり、去る四日、道農會と契約を締結したが共同販賣數量は三等繭以上十一萬八千四百六十八貫四等繭以下一萬六千二百八貫合計十三萬四千六百七十七貫を豫想されてゐる、初出繭りは八日淸州をトップに九日の沃川郡青山、槐山郡延豊、上渠の順に十八日の堤川を最後として道內三十五ケ所の共販所で共販が開始されるが値幅は糸價七百圓の時二十八圓十分で淸州の優等繭は一貫當三圓七十錢特等繭三圓四十二錢となり前年同期に比し六十錢五分の安値であるが一昨年同期に比して二十錢五分の高値を呼び農村の繭況も大分潤ふだらう

平澤婦總會
【平澤】國婦平澤分會では四日午後一時から公會堂で第二回總會を開催、先づ目良夫人の挨拶があつて國歌を合唱し皇國臣民の誓詞齊唱、事業會計の報告及森山支部長の挨拶があつて、津田節子さんの『銃後報國と婦人』と題する講演があつて閉會

江原道に弓道會
【春川】江原道では武德正本の道々民に資するため今度弓道會を設置し道警官は勿論郡邑官民有志にも勸誘し弓道の奬勵普及を圖ることゝなつたが、これが發達を期するため道體育協會にも弓道部を設け、やがては全道に普及せしめる豫定である

高麗小學校上棟式
【開城】多年の懸案であつた高麗尋常小學校增築案はさきに府會を通過し去る二月十五日より京城の西田組の請負によつて起工し工事は順調に進行し四日午後二時から上棟式を舉行したが總工事費は六萬六千九百四十四圓で總延坪四百三十九坪の煉瓦二階建鐵筋コンクリート建物で八月末竣工の豫定である

長鄕氏開城で講演
【開城】府では滿蒙及び佛敎に關する造詣深き京城府[illegible]長鄕[illegible]氏を招聘して來る十一日午後八時から滿月小學校講堂で講演會を開催[illegible]の題下に獅子吼するはずである聽講は無料

森林安主任と同伴して左記日割で出張の上嚴密な[illegible]を實施中成績は概して良好
[illegible]消防組五月廿九日▲北面六月三日▲中面四日▲[illegible]五日▲德北六日▲土城八日▲東面六日

永同繁榮報告會
【永同】繁榮會では去る二日午後二時から面事務所會議室に官民多數を集めて地方問題の研究報告會並に緊急要件を審議した

消防組點檢
【開城】[illegible]では現下の重大時局下に於ける消防强化の實を擧げるため竹[illegible]署長

學童の蛔虫驅除
二十三萬人分の海人草を
忠北管下の農村へ
【淸州】農村兒童が蛔虫に蝕まれて年々體位が低下して來ることは國民保健上由々しき問題なりとし忠北道衛生課では昨年はじめて農村の貧困兒へ蛔虫驅除藥たる海人草を無償配付して非常な効果を收めたが、本年度も引續き道費を以つて同樣配付するとゝなり去月末二十三萬人分の海人草を管內各署を通じて發送、更に道內初等學校兒童の年三回用分も共同購入の計畫をし、かくして漸次農村兒童の體內から蛔虫を驅逐することとなつた

開城の至急電話抽籤
【開城】郵便局本年度に於ける至急電話架設申込總數五十三名に對し四日午後一時から警察官並に各關係者立會で抽籤したがその結果は左の通り當選した
金仁會、林翰浩、高西自動車、鄭仲奎、李若光、金興成、久保田龜之助、韓啓赫、韓英鎬、金瑞圭、安泰植、馬元圭、金東鎭、梁在憲(豫備員)井關いと、金東華、朴何鐵

農會主催の農民日
十四日田植式
【淸州】郡農會主催の農民デー田植式は十四日午前十一時より永原發電試驗場に於て梁行南總督以下官民多數出席のはず

仁川稅務署 所得調査委員
【仁川】今年度仁川稅務署管內所得調査委員は嚴重なる詮衡中のところ大要左の通り決定した(仁川府)大石平吉、[illegible]

仁川永宗島間
渡船の繼れ
やつと圓滿に手打ち
【仁川】既報、仁川・永宗島間唯一の交通機關である渡船の經營權を繞る繼れは二轉仁川署長並に富川郡守の斡旋で永宗面、通仁組合間の妥協成立したが、面から經營權を委任されることになつた通仁組合が面に對して年々納入する利權金について未解決のまゝとなつてゐたところ、三日仁川署で仁川署長並に富川郡守立會の下にこの最後的交渉が行はれ組合側は面に對して年二百圓を納入、なほ納入額はその年の利益收入の狀況により增減し得るといふ條件を與へてこゝに圓滿手打ちした

胚芽米に適する
品種栽培か必要
名古屋の業者の意見をきく
丸仁米宣傳隊引續き活動

【名古屋にて武島仁川支局長發】中央線を經て三十一日午後八時四十分名古屋に到着した丸仁米宣傳隊一行は大野屋旅館に投宿し、一日は午前十時より鮮米協會支部の斡旋で穀物卸商組合樓上で『丸仁米に對する批評を聞くの會』を開催したが出席者は名古屋側林守長外二十餘名朝鮮側は一行の外山本穀檢所長を始め農林局下飯坂米穀課長吉池穀檢監督課長、鮮穀協會仁川支部長の各氏列席し柴田鮮米協會支部長の挨拶について下飯坂米穀課長から「本府で本年度より各道共品種の改良は素より玄米の調製れ食味等に重を置いて改良を斷行し一層期待に副ふべく努力する事になつて居る」旨を述べた後[illegible]は鮮米に對し品質が低下した如く云はれるので本年は品種の改善と統一を圖る事に決定し既に實施されてる答であり又玄米の調製に付ても秋日和の不良や乾燥の如何によつて生ずる事もあり稻を刈取る時期が遲れたり[illegible]の加減や金屬を多く使用するため胴割を生じ易い憾があるのでこれ等も大いに改良する事になつてゐる殊に稻の乾燥は棒にかけるのが最も合理的であるも朝鮮は內地と異なり材料を集める事が困難であるから藁塚や大地主等に督行せしめ一般には徐々に普及する積りである と今後の鮮米に對する抱負の一端を述べこれに對し名古屋側の鮮米理事は鮮米の賣行き及び今後の傾向につき現在名古屋に一ケ年移入する鮮米の數量は內地米が約二百萬俵鮮米が百萬俵臺灣の蓬萊米が百五十萬俵でこの內市內で消費するのは內地米は全部で台鮮米の約半數は地方へ轉賣されてゐる、而して名古屋の人口は百二十萬として[illegible]を突破するのみならず軍需工場や家庭工場が續々建設され人口は尙殖える一方であるから鮮米の前途は有望であるが然し丸仁米は[illegible]米に比しいつも割高にあるので[illegible]程も移入されてぬ從つて丸仁米はもう少し値段を安くする方法を講ずる必要があると思ふ殊に名古屋は東京と大阪に挾まれてゐる關係上この上鮮米の販路を擴張するにはどうしても値段を安くするの外はない と述べ加藤會長より厚く謝意を表して閉會したが、終りに同業者この間に種々腹藏なき意見を交換したが鮮米に對する批評は[illegible]として歡迎されてゐる多數鮮が赤米と胴割が多いといふ事と[illegible]には日本米が混入し賣行きが悪いといふ事であつた、而して更に名古屋の穀物商は最近當局の斡旋によつて[illegible]胚芽米を需用とし中流階級でも[illegible]米と胚芽米半々位に賣行きを示してゐるので今後は胚芽米の原料に適する米を栽培する事が必要のやうである

諸工事氾濫で
勞働者不足
痛しかゆしの江原道
【春川】工事の氾濫に伴ひ勞働者の拂底に惱みつゝある江原道では[illegible]工事延長[illegible]で勞働者が不足し[illegible]中央線[illegible]工事の勞働者[illegible]第十二工區荒井組八百人に加へ[illegible]更に最近落札した橋本組の第十[illegible]工區でも又五百人、都合一千五百人からの勞働者が不足しその[illegible]

郷約婦女會禊制定
【江界】結成後日なほ淺い郡郷約婦女會は一糸亂れぬ統制下に銃後婦人の當務遂行に活躍してゐるがこの程役員會とも協議して[illegible]を制定、三千八百九十五人の會員へ[illegible]し婦女會員として活動の際は常にこれを掛けることになつた

藤塚教授講演會
【淸州】淸州郡では城大教授藤塚博士を招待し、廿八日午後二時から淸州小學校講堂で同博士の[illegible]に關する講演會を開いたが非常な盛況であつた

沃川の紫煙景氣
【永同】沃川煙草販賣所の五月の販賣高は六千四百四十五圓で前年同月に比し五百三十五圓の増加を示してゐる

金[illegible]座談會
【永同】[illegible]は去る廿日午後八時から同組合事務所で[illegible]を開催した、また[illegible]

結核豫防映畫
【永同】[illegible]では去る廿日午後八時から[illegible]結核豫防宣傳映畫[illegible]

[illegible]市落視察
【永同】[illegible]

刷割米防止
咸南でも注意
【咸興】內地市場で朝鮮米の刷割米が[illegible]

淸州の講演會
【淸州】[illegible]の研究家東京[illegible]氏は八日來淸、午後三時から道廳會議室で社會教化講演會を開催の筈

捨丸仁川公演
【仁川】漫才の捨丸一行は七日午後五時半から愛舞座で公演、料金は階上一圓廿錢階下一圓

◇シネマと演劇
瓢館【仁川】七日限り映畫は松竹京都特作監督[illegible]主演▲松竹大船特作監督佐々木康『母の愛』佐野周二桑野通子主演▲ニュウアーサル特作監督アルフレッド・ダーリン『幸福は空から』ジョン・ベネット・ジョエルクリィ主演▲京日ニュース夜間は[illegible]『砂川捨丸一座』公演

豫選大會 忠淸南北兩道
全鮮庭球選手權
六月十二日開く
【淸州】本社主催第十五回全鮮軟式庭球選手權大會に出場すべき忠淸南北兩道代表選手決定の豫選大會は六月十二日午前九時から淸州の忠淸北道體育協會コートで開催することに決定した會費は一組金一圓で中食を呈する、參加希望者は六月十日まで淸州邑本町一丁目本社支局宛申込まれたい、忠淸南北兩道各地選手が奮つて多數參加されんことを切望する

主催 京城日報淸州支局
後援 忠淸北道體育協會

京の名藥
登錄商標 井上目藥 いのうへめぐすり
古き歷史を有し効能第一
一圓・五十錢・三十錢・十五錢
京都本家 井上清七製

ヤンマーヂーゼルエンジン
在庫豊富 御一報次第型錄贈呈

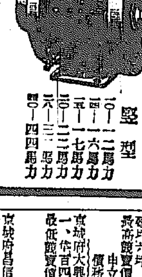

竪型 一〇―一二馬力 一四―一六馬力 一五―一七馬力 二〇―二二馬力 二六―三三馬力 四〇―四四馬力

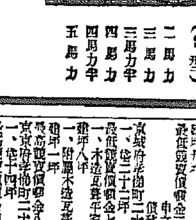

移動用(S型) 二馬力 三馬力 三馬力半 四馬力 四馬力半 五馬力

株式會社 山岡發動機 京城支店
京城府京城驛前 電話本局一〇〇三番
本社 大阪市北區茶屋町六二

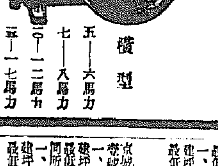

横型 五―六馬力 七―八馬力 一〇―一二馬力 一五―一七馬力

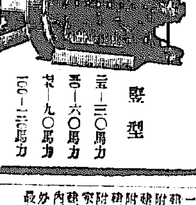

竪型 二五―三〇馬力 五〇―六〇馬力 七〇―九〇馬力 一〇〇―一二〇馬力

まん性・りん病
皇漢藥・結毒内掃丸は・惡尿を排出して爛してゐる尿道を自然に洗滌する事・尿道粘膜下或は病巣深部に潜伏してゐる淋毒の驅逐に努める事・疼痛や排膿其他の不快症狀を漸次除く事・淋糸や濃球で涸濁してゐる尿を追々清澄にする事・服み易い丸藥で胃腸を害せぬ事等皇漢藥の特質を具へて長期のまん性りん病を恢復に導きます【皇漢藥の正しき治し方進呈】
二週分 一圓七十錢 三週分 二圓二十錢 七週分 四圓八十錢
本家 山本治兵衛 京都五條通河原町西入 電話下 [illegible]

不動産競賣公告
左記不動産ヲ昭和十三年六月二十四日午前十時當院ニ於テ競賣ニ附ス競賣保證金ハ申出價ノ十分ノ一トス競賣期日ハ昭和十三年六月二十七日午前十時ナリ
京城地方法院

[illegible]

ネオ肝精 錠劑
貧血 結核 胃腸
服用容易 肝油精劑 鱈肝臟牛胆汁配合 發明特許
「新発賣本」無代進呈
藥價 一〇〇錠 二・〇〇 五〇〇錠 六・〇〇 一〇〇〇錠 一一・〇〇 △他に粉末あり
發賣元 株式會社 藤澤友吉商店 大阪市東區道修町 東京日本橋區本町 京城府西小門町
NK1311

大奮發！驚嘆の七月特大號

キング

特別附録つき！大増頁日本一の大冊！

見よ感激と熱狂の五大計畫！！

面白い面白いどれもこれも天下萬人熱狂の痛快大計畫!!

第一大計画　讀切り小説十大傑作

賣切れぬうちお早く本屋でお求め下さいませ

軍事小説　**軍國の父**　中村溪
男一代の苦しさ、命を捧げらるゝところに男の生きる道がある――あゝ壮烈！鉄血の敵陣突破。

戯曲　**元祿忠臣藏**　眞山青果
一心盛りに燃ゆる中にも、名をも惜しまぬ内蔵助始め赤穂義士達の大敵討。武士道これ日本武士の骨。大感激。

現代小説　**危險信號**　細田民樹
嵐をつく女、中年の男、人の子の姿に迷ひゆく、愛か、友情か、理性と感情の大葛藤！

股旅小説　**やくざ如來**　長谷川伸
知恵の仇討ち、涙の明しさ、小町娘の戀、天晴れ男一匹、関戸の平五郎、身の上大活躍！

滑稽小説　**恋愛正午版**　伊馬鵜平
腹の皮も痛い、涙を流す、笑ひの種、痛快を極める明朗物語。伊馬氏が始めてキングに贈る快作。

武勇小説　**血染の極意**　野村胡堂
若君の命を救ふべく選まれた若武者、突如や乗込む先は魔窟の敵陣。見よ、血闘の大激戦。

探偵小説　**羅馬の指環**　加納一朗
御室一つに命を賭けて、眞に誤られぬ悲劇、大盗「水雷鬼」にからまる奇怪な謎。

愛の悲劇　**陣中祝言**　野村胡堂
主君ゆゑに、戀ゆゑに、健気の乙女胆の奮戦。恋人の陣を守る合戦落城の大悲劇。

武勇小説　**ぼやけ忍術**　目黒麥男
暗夜にひらめく忍術、男装の美少女の手柄や香り、天草四郎にまつはる伊賀者秘話。痛快無類の大活劇！

山窩小説　**伊佐沼小僧**　三角寛
神秘しき山窩の戀、美しき山窩の人情、世にもめづらしき物語は奇を盡さん。

第二大計画　人間學出世學　面白繪ばなし

面白くて大感激　血となり肉となる名士の熱筆

▲感心な婿一題…麻生正藏
▲父に教へられた事…川尻清潭
▲偉人の大膽小心…光永星郎
▲忠實な老店員…松村武雄
▲古河翁の手紙…坪谷水哉
▲重い荷を選べ…三上於菟吉
▲お姑さんとお嫁さん…伊藤鉦太郎
▲家庭總動員…小林愛雄
▲金銀銅鐵の話…村井知至
▲大倉翁の古證文…山本留次
▲理想の婦人は母…永谷まさる
▲澤庵禪師に學ぶ…八波則吉
▲土工の女房…長谷川伸
▲圓タクを拾ふ…木村毅
▲草履に默禮…黒住宗和
▲模範的平凡人…豊田大誓
▲一年の善用…安田清臣
▲泊り心地よき旅宿…森曉紅
▲行届いた親切…關精拙

第三大計画　皇軍将士に寄す

三十八名家自作の熱篇
歌あり詩あり文章あり名言名句あり、感激と感謝溢るゝ大持輯。

第四大計画　名士名流　特選笑ひ話御披露

痛尻話あり、滑稽談あり、哄笑快笑の特ダネ秘話ぞろひ！

▲一難去って又一難…中川紀元
▲叱られた代表…曾我廼家五郎
▲今おしり…市河晴子
▲馬面先生…本多靜六
▲辯護違ひ…岡本代策
▲吹流し…氣賀君子
▲病原體發見…高野六郎
▲未來を求める畫家…下位春吉
▲のつぽと麒麟…平山蘆江
▲洪水の謝禮…松波仁一郎
▲乘車券拜見…大妻コタカ

大笑ひ大評判！第五大計画　落語競演會

どれも名人苦心の熱演、男も女も抱腹絶倒

▲解決屋（柳家金語樓）
▲とんかつ（柳家權太樓）
▲押賣り（三遊亭金馬）
▲庭番（林家正藏）
▲ぬけうら（春風亭柳條）
▲相撲放送（桂右女助）
▲モデル（古今亭桃太郎）

特別附録　折本　**明治天皇御製**　千葉胤明謹抄
古今の大聖天皇にましましし明治天皇の大御心、九千萬臣民の胸に感激の泉を湧かせ、國の魂を奮ひ立たせる御製を百三十首、携行至便の折本として謹選、時局下の國民の手に奉ずる。

全世界軍事專門家心膽を奪ふ!!
徐州大會戰詳記
總攻撃開始以來僅々十六日で徐州陥落！史上に類例のない作戰の妙、将兵の忠勇果敢、實に壯烈驚嘆の極！詳細地圖入の大熱篇。

如何にして**長期戰を乘切るか**　陸軍大将　林銑十郎

▲世界の神秘！日本刀の話（東京帝大冶金學教室）岩崎航介
▲探偵實話・変装の菜葉服（府中警察署刑事）倉葉太郎氏の公開
▲壯快！南氷洋捕鯨グラフ　血湧き肉躍る興味と知識の特輯畫報
▲尊敬すべき一農家の實話（一反千五百圓）感激自ら湧く、熊谷市在奮農家の實際發表
▲北支五省の産業と資源　企畫院調査官池田大佐の明快な解說

▲支那事變畫報（寫眞印刷）
▲時勢の動きが一目でわかる時局おもしろ繪解き（特別二色印刷の大口繪）
玉錦・双葉山はどの位收るか

新掲載　長篇探偵小説　**双假面**　横溝正史
[illegible]

ひろぞ説小名い白面一本日！判評大こ愈

大評判小説　**浮名紅梅**（川口松太郎）
大評判小説　**愛憎の書**（菊池寛）
大評判小説　**魔粧佛身**（吉川英治）
大評判小説　**日本の妻**（竹田敏彦）
大評判小説　**駒下駄道中**（原巖）
大評判小説　**薔薇競技**（細田民樹）
大評判講談　**斑鳩平次**（神田越山）
現代小説　**青春を賭けて**（横山美智子）

人氣花形　**身の上ばなし**
▲山窩小説家三角寛氏不死身の力鬪物語
▲美人浪曲家天中軒雲月さんの慘たる生ひ立ち
▲歌舞伎名優**市村羽左衛門**（細川辰彦氏熱筆、大感銘の昭和名人傳）
▲大入滿員**漫畫大レヴュー館**（一流大家總出）
▲愉快王國**キング大娯樂園**
▲漫畫小説**居候の鞠平君**…長崎抜天

大賞品一萬餘名大當りの大懸賞あり　大奉仕七十錢　送料六錢

大日本雄辯會講談社　發行所　東京小石川　振替東京三九〇

人間近衛の 暖い心意氣
杉山前陸相を訪ふ
次で故馬場氏の墓に額く

【東京電話】非常時局下の近衛内閣の强化にて國策遂行に近衛内閣强化のため深く退隱した廣田、賀屋、吉野前三相を懇々私宅に訪問して在職中の勞を謝し人間近衛の暖い心意氣を見せた首相は六日午後二時四十分板垣陸相にバトンを渡して悠々自適の生活に入つた杉山前陸相を東京市世田谷區北澤一ノ三二一の自宅に訪れた、待ちかねた杉山大將は藹々物に椅子を勸め、打解けて談笑したせい、國用、新築階下の洋室に案内する、會談卅五分首相は懇ろに見送る杉山大將夫妻と禮を交はし再び車上の人となつて昨年五月近衛内閣誕生と共に内相に就任したが宿痾のため遂に立たず十二月二十一日逝去した馬場鍈一氏の靈を弔ふため品川區海晏寺に向ひ車を下りて赤味を帶びた木に故人の前に立つた首相は默禱しばし瞑目故人となつてゐる一人の靈を慰めた

四十年の歴史を捨て 今ぞ日本的基督教へ
朝鮮基督教青年會聯合會一先づ解散

戰時下、半島の全基督教徒が翕然皇國臣民としての自覺に甦り日本的基督教建設に力强い足を踏出した折柄、朝鮮基督教青年會の自發的解散に續いて今度は半島基督教青年會の總本部でもある京城鍾路二ノ九朝鮮基督教青年會聯合會が四十年の歴史をかなぐり捨て日本的基督教の建設に拍車をかけて愛國行進を開始した

即ち聯合會では時局の推移に伴ひ四日午後八時同會議室で臨時理事會を會長尹致昊氏司會の下に開會、皇國臣民として今後とも内地の日本基督教青年會聯盟に加盟し、南總督の提唱する内鮮一體の線上に順應、時局柄朝鮮の半島基督教青年會が今後進むべき道について打合せを行つた結果、聯盟を脱退した上之を解散せしめ、更に直系統の朝鮮中央基督教青年會及び同聯合會の本部である瑞西ゼネヴァ世界基督教青年會聯盟の忠良なる臣民としての諸務に邁進することを申合せた、會長尹致昊氏は語る

「以前からこの根本的改革案を考へてゐました、だが稍々な都合でこのやうに遅れたのであります。兎に角この宗教部門ばかりでなく總ての文化團體は國策線上に立つべきだと存じます」（寫眞は尹致昊氏）

臺灣島民の 銃後の熱誠

【東京電話】事變勃發以來臺灣島民の銃後の熱誠は國防獻金となつて現はれ、この程その額は遂に七十四萬八千六百十一圓となつたので臺灣軍司令部を通じて六日陸軍省に届けられた、感激した陸軍省も島民の期待に副ふべく臺灣防空用の兵器購入に當てることになつた

イデセン鉛筆

金英洙男爵の主唱で 國語普及會生る

京城昭格町一一四男爵金英洙氏は擧て内鮮一體、教化事業等に挺身してゐたが今回更に國語普及に邁進し、益々島國の發展に力を盡さうとの趣旨から國語普及會を京城府蓬萊町六丁目の宗大本山本願寺に設立する計畫中で府内の朝鮮人間に國語普及を徹底させるため更に本能寺信徒から教化し延いては國家事業にまで進出し皇國臣民としての美を飾らうといふのである

慶北甘浦沖合に 怪軍艦現はる
釜山沖合にも怪汽船

六日午後六時四十分頃、慶北慶州郡甘浦沖合四浬の海上を北より南へ向け、七千トン級の軍艦らしきものの所屬は艦首に帝國軍艦の標識なく認め難い、もの

また釜山より急報に達した報告によれば六日午後五時四十分頃七千トン級の所屬不明汽船（二本マスト一本煙突）が釜山沖合を通過した模様である

今出伍長未亡人へ同情の嵐

【晋州】山西戰線で護國の鬼と化した今出伍長の未亡人京城府橋町四三今出スエさん（二七）に對して六日朝大和町一ノ一〇工事家業平野太三郎さん（？）が本町署に訪れ故伍長の靈前にと三十圓を託して行つた

◇また京城永樂町二ノ五七「あさみ」のマダム渡邊久子さん（三）も六日午後本町署を訪れ同伍長未亡人スエさんに弔ひ、同情、二十圓を託した

龍山 射撃會

十圓の賞品を受領した步兵七十九聯隊射撃場で擧行される
龍山在郷軍人會では十日午前八時から

學生作品展

東亞日報社主催第七回全鮮男女學生作品展覽會は十四日まで同社樓上で開催される

本社當選歌 國民讃歌
苦心の振付け

「歌」を舞踊化し彌十郎氏の獨唱で壽美女史以下方翁勁員で踊りぬき舞臺の藝術を飾ることになつてゐる（寫眞は皇軍將勝舞踊）

本社當選歌國民讃歌の振付けにあたつた花柳壽美女史は語る
「國民精神總動員の一端としての舞踊と歌の……の舞踊の踊りは學生大臣が仰言るやうな既爪らしい事を言つて御免なさい、だけどこの調子を聞きました時全くこれはいいと思ひました、實は舞踊の一般的考へ方が私の意だしてゐる新舞踊の眼目で、その理由は舞踊は非常に體のためになる運動だからです、誰にでも踊つて頂ける舞踊――然かも三日間で御指導するんぢや仲々六ケしいですが何とかして皆さんに踊つて頂けるやうな風に振付けたいと思つて工風を凝らしてゐます」

本社見學

全南木浦山手公立尋常高等小學校大森武夫氏外九十五名▲佐賀工業學校成瀨豐次郎氏外八十五名

古典を新時代に活かす 『舞踊と長唄の夕』へ
花柳壽美、杵屋彌十郎一行來る

本社主催

清雅な古典の味はひに閃めく近代性を織り込んだ渾然たる風格で我國新舞踊界の明星として輝く花柳壽美女史が、これまた新しい日本舞踊を活かすに最も相應しい革新的な藝風を持つ長唄界の麒麟兒杵屋彌十郎氏との名コンビで近く來鮮、來る二十三日午後一時から同二時半まで及び同午後二時から同五時までの二回に亘つて龍山陸軍病院及び同分院に於て慰問し兵慰問の『舞踊と長唄の夕』を催し、同晩二十四、五、六の三日間本社主催の下に京城府民館で公開することになつた（寫眞は杵屋彌十郎氏）

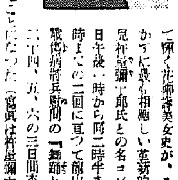

「一行」は壽美、彌十郎兩師のほか舞踊に花柳美三喜、花柳美鶴、花柳一美、河村總、花柳美智の諸嬢、長唄には杵屋勝壽治、杵屋彌之介、杵屋勝千代、杵屋彌三者、杵屋勝久三勢子の錚々たる顔觸れで當日の曲目やプログラムは皇軍戰勝新願に新作を初め何れも花柳壽美女史が得意中の得意作と思ふ三夜を和氣藹々、藝術的研究に塗りつぶし彩る新舞踊は京城ファンを魅了し盡すことであらう

持つ「越後獅子」を始め彌十郎氏が自慢の「ドロ獨吟」をたつぷりと近來にない大舞臺を展開し、新しい近代的作曲になる「小曲」の「一日一夜」の「つき」を詩美の名ソングで一日一夜つくを流し新舞踊に古典味と近代性を盛つた藝術美の醍醐味に醉はせる筈である

「また」壽美、彌十郎兩師の門下生等一行のほか、京城藝妓會の美妓連がドドン自慢で勝を盛上げる上にピアノに大野晋助氏の愛嬢の愛子さん、「うつぼ」の子役にはフサヒ舞踊會の佐川ふさ子さんが出演するなど京城ファン待望の魅惑舞臺「舞踊と長唄の夕」として實に華麗である

千圓の僞造公債
背後に僞造團潛伏か

六日午前九時半ごろ朝鮮銀行四日銀支店へ明治四十三年發行四分利公債證券（一號八六六九一號額面千圓を持參、京城府上町一六五番指黑と言ふ……が現金に換へて貰ひたいと申込んだので係員が調べたところ僞造らしい公債であることが判明し本町署へ届け出たので同署では大がかりな僞造團が潛伏してゐるのではないかと搜査を開始した

名譽の軍人留守宅へ 非道な家主の仕打
僅かな滯納家賃を楯に追出す

京城花園町印刷業高山貞夫氏は昨夏事變勃發と同時に應召夫人を奈美子さんと愛兒三人を後に勇躍〇〇守備についた、家業の手助けるために故郷の長野縣から單身來城した弟の藤吉が引續き留守し、未亡人武夫君が細々乍ら生活の支柱となつて働いてゐる中次女和子さん（？）は本月不幸病死し生活は益々苦しくなる一方で遂に九、十兩月分九十圓の家賃を滯らして了つた處、同町の家主花山平助（假名）は無情にもだ一擧に家賃支拂を請求し遂に安拂不能と知るや立退かせてその後に自分が入り更に法を楯に高山氏の保證人漢江通一三小林氏方に三月末家賃請求を向けて差押へて了つた、その後小林氏は正式裁判を受けたが法は曲げられず滯納家賃を支拂つたが國家の干城として一家を支へた氣の毒な留守宅に對する無慈家主のやり方には非難の聲が昂まりつゝある

「初鹽」奉納式

恒例の奉贊會本年度奉納「初鹽」奉納の儀は六日午後二時から朝鮮神宮及び京城神社に佐藤技師が朱安鹽を捧持し恭しかに執り行はれた

チフス等傳染病流行の季節に入るので本町署では本府衛生課製劑の赤痢豫防内服藥「ワクチン」を管内各官公署、會社に一人分廿錢、醵價中四十五錢で配付し豫防の完璧を期する事になつた

產業貿易功勞者 表彰式擧行

【東京電話】日本產業協會では六日午後五時華族會館で產業貿易功勞者表彰式を擧行、總裁伏見元帥宮殿下台臨、功勞者に表彰狀を御授與あらせられた、本年度表彰者

（三十八名）は内外地を通じて三十八名である（朝鮮の分）
業務產業開發
穴澤鍊十郎（朝鮮）

自轉車泥

京城蓬萊町三ノ一八四野菜行商金京旧（二）は四日午後三時半頃明治町一ノ六三京城羅紗會社前から鍵をかけたままの自轉車を盗み鍾路五ノ五附近まで擔いで逃走、鍵前を破壞して明治町一ノ五九明治證券前近へ舞戻り徘徊中を通行人に怪しまれ巡廻中の本町署員に逮捕された

重石を盗む

京城龍山中村組飯場掛代理方金甫甲（？）金周鳳（？）の兩名は三日午前四時ごろ同宿の金容時所有の重石十一斤を持ち出し翌日南大門通昭和工業に三十圓で賣却したことが判明、五日東大門署に檢擧された

親の金を持ち出す

京城上往十里町ん三男成吉（？）は家人から叱られた腹いせに六日午後一時ごろ家出したので六日午後四時頃心の樓金額を東大門署に提出した父の現金百五十五圓を持ち四日午

醉つ拂ひ轢死

五日午前五時四十分頃鍾路發京城行急行第五〇八列車が龍雲、前開間進行中元山起點一八三粁三〇〇米附近踏切で頭部を碾砕し死亡した

本尊は"狐の毛皮"
迷信を種に愚婦連からしぼる

世間に口傳されてゐる「狐の〇〇を女がお守りに肌につけると過去の不幸から逃れ男運に惠まれる」との朝鮮古來の迷信傳説を種に京城府内の有閑マダム連やお妾さん家庭不和の奧さん達を狙つて巧に言ひ寄り多額の謝禮金を捲きあげてゐる詐欺犯人を搜査してゐるのを探知した本町署では鋭意追及の結果慶北聞慶生れ林鳳來（三）この仕業と判明したので全鮮に指名手配中のところ五日江原道江陵邑に立廻つたところを江陵署の活動で逮捕され六日午後間組の『狐の毛皮』と共に本町署へ押送され直ちに取調べを受けてゐるが自白したところによると

妾拝ひの亭主に泣かされてゐる大邱府南山町李月姫（二三）假名）に言葉巧みに言ひ寄り「狐のOO」の傳說と効用を說きこの「狐の毛皮で其の代男の愛狂ひは忽ち治り今夜からあなたの許へ歸つて來ると芝居がかりの勘効能を滔々と述べチマの結び目に隱しげな呪文と淫猥な繪を畫き「狐の毛皮」で撫で謝禮として七十圓を捲きあげて遁走京城へ潜入、同樣手段で有閑マダム連に喰入つては頻りに「狐の毛皮」を振りまいて、好きな男はお氣に召すまま自由になると、まるで夢物語りのやうな話術で十數名の女を籠絡、巧みな餌の魔術にかかり中には貞操を捧げた者もあり、金品を捲きあげてゐる

初めて詐欺にかかつたと氣づいたのは間題が問題だけに世間體を氣にして泣寢入りとなつてゐたが、遂に噂が噂を生んで本町署の活動となり傳說を生んだものか今までに自白した被害者だけでも千圓を突破してゐる

婦人倶樂部は 凄い實行です

難題をもさくぜツクリ、大人氣の三大附錄が引つ張り凧です。早くお早く大切なお近づきを（七十五錢）

巧みに逃走する仕業に被害者は

本券番 皇軍慰問團 綺麗所十餘名

京城本券番では北支滿洲國京部隊及北支戰線各部隊將兵の勞苦を慰問するため本券番三百餘名の藝妓から十餘名を選拔し花のやうな皇軍慰問團を編成し今月中旬第一線へそれぞれ派遣することになつた

貴院慰問團

貴族院議員第一線將兵慰問の貴族院議員男爵河井彌七、同前田勇、同有地藤三郎、園田武彦諸氏及高山貴族院事務局事務官、池商同事務局職員一行六名は本府各局長、東拓總裁……

北支の新天地へ 希望の移住者
娘子群や一攫千金組も多い

戰火の跡に明朗な建設されゆく北支の新しい天地目ざして、希望の進出者は龍山署の手を經た者だけで五月末現在三百四十七人に上り一月以降一百五十三人（内地人百七十七人、朝鮮人七十六人）を月別にすると一月三十四人、二月三十八人、三月六十三人、四月七十九人、五月四十七人となつて居り行先地別に見ると、天津北京百十九人、石家莊三十五人、上海二十三人、青島十三人、張家口七人、濟南四人である、上海の二十三人は殆ど一月から二月初旬にかけてであり最高の天津北京方面は三月下旬頃から四月一杯にかけて帯明るくする移住の目標一般に歡迎に遭つて居ない、女許で一攫千金を夢見てゐる利權屋なども相當ある模様である

東海中部線 大邱、永川間
一日から廣軌へ

總工費百六十萬圓を投じて昭和十一年來着工した東海中部線大邱、永川間三十六粁の廣軌改良工事は近く完成するので七月一日から廣軌營業を開始するが、これによつて中央線と大邱經由京釜線を結ぶ廣軌も完成、同時に中央線建設材料の輸送も便利となり同線建設工事は促進されることとになつた

傳染病豫防藥 ワクチン配布

夏から秋にかけて京城は赤痢・腸

本社主催・愛國博へ 鐵道局自慢の出品

鐵道局では今夏京城本橋西堀屋に開催の本社主催愛國博覽會に朝鮮大展覽會に鐵道自慢の朝鮮海陸空交通路展示館を出品するほか會期中は更に「新羅の夕」を催し京城驛、平壤、新羅寺、佛國寺、溫泉、朝鮮風俗のジオラマ等の大作品を出品するほか會期中は更に「鮮滿觀光朝鮮の宣傳に本格的に乘出すことになつた

時の記念日 鐵道局の催し

鐵道局では十日の「時の記念日」に當り一層「時」の觀念を深め時刻の正確を期すると共に國民生活の合理化並に國民精神總動員强調をはかるため次の催しをなすこととなつた

一、當日は午前六時三十分及正午の二回に亘つて工場では右時刻五秒前から一分間、機關車は右時刻五秒前から五秒間全鮮一齊に汽笛を吹鳴正確な時刻を知らしめる

一、龍山驛では毎日の正午報の外當日は午前六時二十七分から同六時三十分まで三分間臨時時報を傳へこれによつて全線從事員の時計の正確を期する

一、局員及家族は六時三十分及正午二回所持の時計を整正すると共に皇居遙拜及一分間皇軍武運長久の默禱を捧げること

一、進行中の乘客には車掌から右時刻には正確な時を知らせ默禱を慫慂すること

十行ニユース

プールは六月の扉

六月の扉はプールの扉と共に開いて爽凉氣に溢れた河童達を喜ばせてゐるが鍾路のYWCAでは但の女子水泳講習會を開催、水中に美しい人魚の花を咲かせてゐる（寫眞は水中の人魚群）

店頭の戰士へ講習

京城の各商店街では七月一日から華々しい中元大賣出しの商戰が展開されるが大賣出しを前に京城商工會議所と京城商店經營協會が主催で店主及び店員を十四日から四日間京城府民館に集め店舗裝飾講習を開催

簡易保險支拂状況

列車會會を開催

五月中の遞信局簡易保險の支拂狀況は加入後一年で病死したもの五百九十一件四千六百六十八圓、一年未滿は四百二十七件で四萬三千五百九十六圓、全額支拂を受けたものは一千三百七十四件二十四萬九千百十七圓、全鮮では合計三十一萬六百圓であるが戰病死、天災等による全額支拂はぐつと下つて四十八名と減りを示してゐる

印名湖濱 HSK うなぎ蒲燒 うなぎの肝（蒲燒） 濱名湖畔 濱名湖商品株式會社

話題特急

監招待員に歡迎され入城第一日の日程を終へ七日午前九時朝鮮軍司令部を訪問、小磯軍司令官に會見、同日午後一時五十分京城驛發北鮮經由渡滿する、なほ一行中の川村鉚太郎伯爵は七日先行入城のはず（寫眞は入城の一行）

☆……（旺盛）輪禍防止の新設組、本町署の交通挺身隊は去る四日二度目の管内一齊取締を行つたところ、自轉車、荷車、露天商道具の路上放置や人道を逆行した自轉車など、あれこれとり混ぜての交通違反何と百十件といふ大量檢擧

☆……街頭を混亂させる不埒な奴とポンと目玉を頂戴した上に一圓均一構額百十圓といふ科料に處せられたこの日の本町署は何とも切らずの交通違反者ずいパレードでその訊問は被告退出い悪いか』の訊問に『歩くとよつかるからです』など迷答を發して更に科料一圓の價値あり

☆……かくも二度目の反則に眞っ頭を掻いて引下がるやらペソをかく小僧さんなどで大車輪の賑ひだつた

大森氏【濱名湖產】相撲師會に就て

朱に交はれば赤くなる。繪本見る子は偉くなる。
露先生御推奬！子供が良くなる「講談社の繪本」
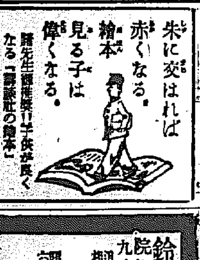

この協力一致 八紘に敵なし

セーラー萬年筆
ダイヤ型 ￥5.00
兩用型 ￥3.00

ミカドカーボン紙

皮膚科 整形外科
東京市芝區新橋一丁目三ノ一（新橋際停留所前）電話銀座一九三九
平美膚藥專門研究所

顔の傷痕や種々の斑點 みにくい
皮膚治療の外用藥ビーフ
火傷痕 黑なまづ 色素斑 しみ ニキビ治後の凸凹痕 白なまづ 凍傷痕 わきが 切り傷痕 いれずみ 灸痕
東京市芝區新橋一丁目三ノ一

メロデイ印 服裝雜貨 メリヤス 現金問屋 大阪市東區本町四丁目 大谷商店

告 廣 解雇
伊龍成（申）郎及十（降）就元野熊
カーテーアンマヤシニ
電話龍山二三五一番

株式會社 廣告
[illegible]

尿の病と▽性病……に
早期自療の効果!!
[illegible]

五十頁の冊子進呈（無代贈呈）
人生と財・生活資産増殖の心得・金の働かせ方・どうしたら金が作れるか・貯蓄と利殖の本義・[illegible]
利殖之秘訣
東京市日本橋區兜町二ノ三 富久屋

鈴木授儀急性腎臟炎にて成興道立病院に入院中の處藥石効無く六月四日午後九時死去仕候間此段御通知申上候 敬具
追而來る六月八日午後四時卅分成興府聖福寺に於て佛式相營み可申候
昭和十三年六月五日
成興府春日町一丁目三二番地
妻 鈴木トヨ
親族總代 鈴木見作
友人總代 阿部明治太郎
相澤鐵藏
乾明

特別案内

外勤社員招聘
外勤社員優遇招聘
今回京城支店へ増員致シ度ク左記ニ依リ相當募集數名特別招聘ス
但シ市内二確實ナル身元保證人アル者
京城府黄金町六丁目三八
朝鮮中央無盡株式會社 京城支店

外勤社員招聘
官公署、各商店、會社、團體並に家庭へ撒布。精神作興の新品の頒布。敬愛ある身元確實な内鮮人を高級採用す希望者は履歴書送れ面會日通知す
京城府初音町一九八
奉訓御靴管及會

技術
學校機械科卒業者以上理化學研究所技術員募集面談の上
[illegible]

犬猫
治療其他一般宗教疾病の治療
[illegible]

新築
市内新築家屋賣却
[illegible]

メッ
セン・アー株式會社
[illegible]

高級
住宅一戸賣却
[illegible]

家具
家具類特に高値で買受けます
[illegible]

タイ
タイプライター新品中古賣買
[illegible]

貸間
貸し間借りたし
[illegible]

中古
中古自轉車賣買
[illegible]

讓る
市内目貫きの場所讓ります
[illegible]

京日案内

花柳病專門
[illegible]

性病 皮膚科 オシッコ 鷲海醫院
京城府本町四丁目 電話本局一四九五

見果てぬ青春【138】

川口松太郎作　志村立美繪

餘興（八）

四五日見ない間に、母は目立つて窶れてゐた。

「お前がゐなくなつてから毎晩一睡もしないんだよ、ちつとも寝られないので、昨日は近藤さんにお願ひして、眠り薬を頂いて、やつと三時間ばかり寝たけれど、薬が切れると目がさめてしまふ。こんなに苦しい思ひをした事はないよ」

悲しげに云はれると、流石に良心がとがめた。必要以上に母を苦しめたやうな氣がしていやだつた。

「マヽがあんまり私の云ふ事を聞いてくれないからこんな事になるんです。好かれ、悪かれ、私の意見を通してくれゝば好いのに、自分の思つた通りに私を動かさうとなさるでせう。それがいけないの、それが喧嘩の因になるんですよ」

「もう懲りたよ。お前には懲々した。私としては、お前たちの好いやうに、好いやうにと願つてゐるんだけれど、私のやり方が至らないから、お前にも明男にもこんな思ひをさせてしまふんです」

「マヽの心づかひは好く判つてゐるんです、判つてゐるだけに、尚困るのよ。横井の補助を受けずに生きて行く氣になつてくれさへすれば、マヽの云ふ通りになるんですもの。黙つて家を飛び出したのもその一點で、マヽと私の考へが食ひ違つてゐるんです」

「判つたよ、よく判つたよ」

しみ〴〵とお蓮は悲観してゐた。

「これほどいやがつてゐるとは思はなかつたから、今まであんな事も云つたが、今度と云ふ今度は、やつとお前の心持ちも判つたので、マヽもあきらめて、横井からの補助も、斷然お斷りをする決心をしたんです」

「本當にさうして下さる？」

「さうしなければ、家へも歸つて來てくれないだらう」

「家を飛び出した上は、マヽが勝つか、私が勝つか、持久戰の覺悟だから、勝負のつくまで歸らない決心でゐたのよ」

「ひどい人だねえ」

母を相手に勝負をするつもりの娘が恨めしかつた。それほど文を蹴つてゐるのでは、外務大臣官邸の餘興にも、容易く出てくれさうもない氣がする。

「横井の補助を斷つてくれさへすれば、もう喧嘩なんかしませんよ。私の悪いところもあやまります」

「謝る必要がないと思ふが、お前が一緒にゐてくれないと云ふから、仕方なくあきらめるのだよ。お前と別れては一日も立つてゐられないんだもの。本當に覺悟をして中川さんへもお話をした上、又困る事があつたらお願ひ申すとして……」

「困る事なんかありません」

「お前は直ぐにさうお云ひだけれども、長年お世話になつた御贔屓もあり、さう一がいに不人情な事も云へやアしない。そこはやつぱり、先方の心持も悪くしないやうにお斷りをして、これからはお前の云ふ通りに獨立でやつて行くとして……最後に、私からお前に一つだけお願ひがあるんだけれどね」

「どんな事です」

「是非聞いて頂ひたいんだよ、横井の補助を受けない代りに、一つだけ承知をして頂ひたい事があるんです」

云ひ憎いのを我慢して云ひ出した。

ラヂオ　七日（火）

第一放送

朝の部

午前六・〇〇（東）ラヂオ體操
六・二五　ニュース
六・三〇（東）基礎英語講座
七・〇〇（東）時報
七・〇一（靜）朝の修養　國民精神總動員運動に際して　我村に於ける國民精神總動員の概要　靜岡縣富士郡富岳村長　佐野政治
七・二〇（東）朝の音樂（レコード）
一〇・〇〇（城）商生メモ・日用品値段
一〇・二〇（東）家庭講座　榮養の常識（二）榮養素とは何か　醫學博士　勝俣良知
一一・〇〇（東）幼兒の時間　上い音樂〃童謠おもちや〃　堀田重指揮　大塚伸　演奏並伴奏　東京放送管絃樂團　齊唱　青山兒童唱歌隊　唱歌指導　吉田照方
正午（東）時報

晝の部

（東）アッコーディオン獨奏　獨奏並編曲　小暮正　ギター伴奏　細田定雄
一、野菊の唄　二、ジプシーのタンゴ　三、チッチー　四、海の月　五、ナポリターナ　六、たゞ一夜　七、コロリチエ　八、愛國の花
午後〇・三〇　ニュース
一・一五（城）趣味講演三題（朝鮮語・釜山）音樂と傳説　李秉岐
鮮魚相場値段
二・〇〇（大）小學生の時間「尋五」國史綱〃上代の日本〃　大阪國史研究會
二・四〇（東）ラヂオ體操
三・〇〇（大）婦人の時間　人工寶石の話　理學博士　淺田常三郎
四・〇〇　ニュース・職業紹介
四・二〇（城）實業野球リーグ戰　中繼放送―京城運動場

夜の部

六・〇〇（城）戰線童話〃石を抱く兵士〃　樋口紅陽
六・〇〇（東）合唱と獨唱（清津）
一、合唱　夜は明けたり（羅苗）　指揮　吉原規　JOAK唱歌隊
二、獨唱　吾が太陽よ　澤ひろ子
三、獨唱　歌の翼　田中和子
四、合唱　山谷は輝く
五、獨唱（イ）牧場に（ロ）夏の歌　古畢愛子
六、合唱　花に想ふ
七、獨唱（イ）母の櫻（ロ）すみれ　小森智壽子
八、合唱　我等が精說
六・二〇（東）コドモの新聞
六・二五（大）講演　工業日本の躍進　工學博士　鈴市太郎
六・五五（東）カレントトピックス
七・〇〇　ニュース
七・三〇（城）ラヂオ常識（二）ラヂオを聽く手續に就て　朝鮮放送協會總務部長　田村光太郎
午後七・四〇（天津より）講演　徐山湖の渡河に就て　陸軍歩兵中佐　大本良三
八・〇〇（東）管絃樂　日本放送交響樂團　指揮　小船幸次郎
一、フーガ的展開樣式を持てる序曲　二、フーガ的展開樣式を持てる序曲　三、フーガ的展開樣式を持てる序曲
八・三〇（大、仙）河鹿を聽く（大阪）―六甲山麓武庫川畔より中繼（仙臺）―仙臺廣瀬川より中繼
（〇備考　一局不能の場合は他の一局にて全時間擔當、兩局不能の場合は左記△印演藝を送出）
△八・三〇（大）落語（豆屋）　桂春團治
八・五〇（濱）浪花節二夜（第一夜）〃出世高虎〃　梅中軒鶯童
九・三〇（東）時報・ニュース・ニュース解説　明日の暦・翌日の番組　地方へのニュース・鉱務英語
正午（東）木琴合奏

第二放送

一・一五　趣味講演三題　李秉岐
六・三〇　合唱　京城保育學校
七・〇〇　講演（鮮）　尹道元
八・〇〇　講演
八・二〇　ラヂオ常識
八・三〇　鳥づくし（京城）　吳翠季
八・三〇　西道歌謠（平壤）　崔汝星
八・五〇　野談
九・一〇　歌曲　金廣仙
一〇・一〇　國語講座（三）　李完應

あすのきゝもの　八日（水）

午前一〇・〇（城）婦人の時間　夏の婦人の身嗜み　永井多美子
正午（東）時報につゞき（東）新邦樂　狂言
午後四・二〇（城）野球試合實況（決勝戰ある場合）＝（京城・平壤第二決勝）京城實業野球リーグ「遞信―遞信」決勝戰＝京城球場より中繼（雨天順延）
六・〇〇（大）連續劇〃クセ吉とノン子物語〃（二）＝クセ吉の誕生日＝　BK童話劇團
六・二五講演（京城）時局と勞働問題に就て　竹内清一
六・二五講演（釜山）時局下に於ける海外貿易の目標　釜山商工會議所理事　上田耕一郎
六・二五講演（平壤）北支戰線より歸りて　平壤特派員　澤田鐵之介
六・二五（東）講演（清津）南氷洋に鯨を追ふ　海軍中將　齋藤半六
八・〇〇（東）吹奏樂　陸軍戸山學校軍樂隊　指揮・樂長　山口常光
八・三〇（秋）俚謠　大日堂神樂　秋田縣鹿角郡宮川村有志
八・五〇（大）浪花節二夜（第二夜）〃男の塊〃　廣澤虎造

ラヂオ常識（後七・三〇）ラヂオを聽く手續に就て

朝鮮放送協會總務部長　田村光太郎

朝鮮に於けるラヂオ聽取者は十萬六千餘名に達しましたが此れ等の方々はラヂオを聽く爲に必要な手續等を十分御存知の上で聽取者となられたことは勿論でありませうが、中には只漠然と聽取者となられた方も多いのではないかと存じますので或は多少蛇足の嫌はありますが、聽取加入手續等の點を陳べて御諒解を得、尚又將來新規聽取者を勸誘して下さる時の御參考にも致したいと存じます

戰線童話　石を抱く兵士（午後六時）

樋口紅陽

我が皇軍の勇士達が支那軍を殲滅しては前進又前進し、とある部落に宿營した夜石を抱いて寢て居る一人の兵士がありました。それは山口一等兵でした。夜中巡察中の上官が不思議に思つて何故そんなことをするのかと訊ねますと懐から一通の手紙を出しました。それは山口一等兵のお母さんからの手紙で『お前の行つて居る北支は寒いとのことなので、お前がどんなに冷いか私は毎晩石を抱いて寢て、お前の苦勞を偲んで居ます。どうか體を大切にして立派な働きをして下さい』と書いてありました

浪花節二夜　（第一夜）　出世高虎

【後八時五〇分】　梅中軒鶯童

〜尾張國熱田宿の夕刻頃しも師走末つ方向ふ風に降り積む雪を蹴つて急ぐ術もなく尾羽打枯らす旅姿痩せ浪人の二人連れ　藤堂高虎居合作の二人は三度求めて放浪の旅の疲れ脚重く宿本陣井上八太夫方に辿りついたが八太夫は運拙くとも必ず一城の主とならんと睨く高虎の器に感じ白餅を樹に盛り厚くもてなして、二人を見送る。二人袂を別つ時大名になる時は我また汝の馬の口を取るべしと言交して西東三年過ぎて八年には京極家の重臣に發迹五千石を食み、高虎風雲に乗じて秀吉弟木下秀長の臣となつて三百石、人生五十大器晩成焦らず騒がぬ高虎に時來りしか〜明けて天正十年六月二日、花の都の朝風に靡くは桔梗の紋所光秀本能寺逆寄せに信長倒れて天下の形勢一變する、中國攻めをそのまゝに乾坤一擲山崎に亡主弔ふ秀吉に随いて、一萬石、昇る旭の秀吉が天下を握ればまた五萬石伊豫の大洲を賜はり朝散大夫從五位下藤堂佐渡守高虎と尾張熱田で白餅食つた驗が現はる

男子の一言金鐵の如し、十年前の片言に京極家家老の要職を我から棚に振り昔の友の馬の口取つて進む熱田の本陣へ悠に歸ひん高虎の報恩旅行の締まりは如何たるか　美はしき武士道人生双六の一席はさこそと今夜のおたのしみ

婦人の時間【後三時】　人工寶石の話

淺田常三郎

装飾品として美しいルビーやサファイヤ等の寶石も天然に産するもの以外に人工で作る事が出來る。この人造寶石には色ガラスを磨き上げたやうな模造品と酸化アルミニウムの結晶を主體として色々の含有物を加へて天然寶石と同一の成分、性質を持たせた合成品とがある。前者は光澤だけは似てゐるが硬度が劣るから表面が早く磨滅する。後者は天然品と殆ど同一で鑑別が相當困難である。ダイヤモンドも合成出來るが今の所装飾用になるやうな大きなものは出來ない。種々の人工寶石の作り方、鑑定の方法並に装飾品以外の利用法について述べたい

本社主催　牛島大棋戰

四段　赤岩茄平氏
先二初段　吉田平治郎氏（京城地方法院長）

（12）

○九四と十　●九五ち七　○九六ぬ十　●七ら九　○九八る十　●九九へ一九
●四十わルッグ

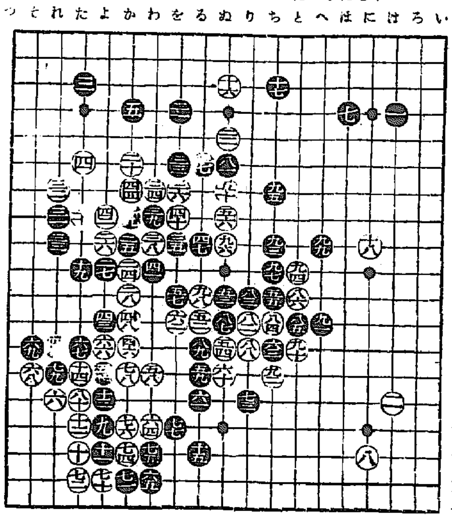

黒又してもヒット　鹿を逐ふ者は山を見ず

講評　七段　瀬越憲作

◇今後の数手が恐らく本局の運命を左右するであらう。いはゆる勝負所であると記して置いた。

◇そこで白は九四とノビ、黒「ヘノ十」のカケを防いだ。次いで黒は九五とトンで左上辺の白を封鎖した。これは既述の如く黒九三とトンだ時からの狙ひである。

◇これに對して白は九六とノゾキ、黒九七にツイだ時、白九八と打つて中央の黒を取る事に依り満足したが、黒に九九とカケられては白が悪い。

白は小利に囚はれ、大局を失つた感なきを得ない。

その理由を探れば、白九四が深く鹿を逐ひた氣味があり、以下白九八までの作戰が、これに端を發してゐるのであるから、白九四が當然その責を負はねばならない。

白九四に代る良策

◇白九四は兎も角も『リノ六』にオサへ、黒の封鎖を防がねばいけなかつた。

それに就ての變化は頗る複雑多岐に亘り、全部掲載する事は困難であるから、その中の主なもの二つ三つ參考圖を掲げ、諸君の研究資料に供する。

參考圖（1）白一とオサへた時黒二とカケて白一『ヒノ十二』の一子を取れば白は三とカケツギ次いで黒四とキッて來れば、白五以下黒十二となつた時、白十三とキッて白が良い。

手順中黒八で十にツゲば、白八にツケられて黒が悪い。

尚白十三に續いて黒『い』なれば、白『ろ』とオサへ、黒『は』のツギなれば、白は『に』とツギアタつて、白が打てる。

參考圖（2）白一に對し、黒が直ちに二とキッて來れば、白は三以下とツキ出して打つ。

黒六で七にオサへる手が、白『い』にキラれて黒が悪い此場合六とユルメるの外はない。

黒八で九にノビれば、白八とコスまれて中の黒を取られて了ふから、八は已むを得ない。

白九にハネた時、黒十にキレば白十一以下十七と打つて、是は本譜黒九九までの結果と比すれば明らかに白が優る事を確認するであらう。

黒若し十で十三にトゲば、白『ろ』にツケる筋で撹亂する。

◇如上の意味に於て、白九四で『リノ六』のオサへが成立する譯である。

さりながら黒が中石を捨てゝ大勢を制した打振りには、讃歎を惜しまない。

參考圖（1）

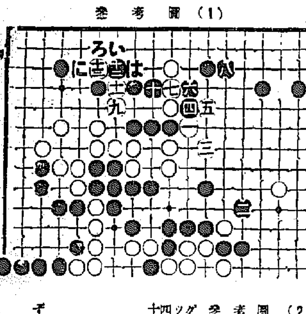

十四ツグ　參考圖（2）

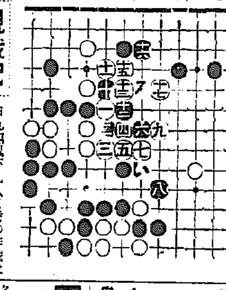

觀戰記

白九四以下九八までの作戰は『鹿を逐ふ者は山を見ず』の概あり。

×

しかし其れにしても黒九五以下の打廻し方は、七三と同一趣味であり、實に鮮やかなものである。

大阪商船艀出帆
北鮮門司阪神行　清津正午後八日發　羅津前日發
洛東丸　六月十五日
大同丸　月　日
北鮮臺灣行
河南丸　六月十日頃
○内鮮優秀連絡船
清津、雄基、城津、元山、釜山、博多、長崎、鹿兒島、高雄
大連內地直行　日滿連絡新航路
明峨、満蒙、中支、臺灣に於ける
切符發賣
大連發（午前十時門司發後一時半）神戸
熱河丸　六月七日　九日　十一日
鴨緑丸　六月九日　十一日　十三日
吉林丸　六月十一日　十三日
湖北丸　六月十三日　十五日
うすりい丸　六月十五日　十七日
うらる丸　六月十八日　二十日
門司基隆直行（門司五日目發）
高砂丸　六月十一日
蓬莱丸　月　日
高千穂丸　月　日
（基隆毎日午後二時）門司より神戸行大型船便多数あり
（案内書進呈）京城府大門通二丁目三
大阪商船株式會社
京城支店
電話本局長一〇三三〇
鮮内代理店・案内所
清津　國際運輸會社
仁川　慶田組
釜山　釜山商船組
ジャパンツーリストビューロー案内所
京城三越　平壤三中井
釜山三中井　安東大和橋
內鮮運輸出帆
第一神丸　泰昌丸
平壤　寶命丸
各船共臨三依り關門瀬戸内海寄港仕ル可候
仁川府港町四丁目十番地
大和組回漕部
電話一二〇〇番・七〇七番

銀内服に依る悪性淋疾の治療！

京都帝國大學化學研究所創製（製法特許）

深部殺菌効果の達成！

淋疾の感染初期に治療を誤り、或は疼痛、排膿等の一時的減退を輕快治癒と誤診して治療を放擲し不攝生を行ふ時は、症狀は深奥內部へと擴大惡化し、攝護腺炎、副睾丸炎、子宮內膜炎、卵巣炎等の恐るべき惡性の淋毒性疾患を惹起するに至る。

治淋劑の選擇！

尿道口より、人工的に藥物を注入挿入し尿道を洗滌する治療は、急性初期には患部を刺戟して苦痛を増し或は使用不熟練のため淋菌を內部に侵入せしめて、前述の如き淋菌性諸疾患を起す危險がある。

即ち淋疾の治癒を促進するには強大な殺菌力が深奥微細部に於てもよく奏効し、而も內部より外部へ作用する藥劑の服用が、急性慢性何れの場合に於ても最も合理的である。

銀內服の藥力！

然るに京都帝國大學化學研究所の創製になる治淋新藥パロールは、同研究所に於て完成された特許「金屬オルガノゾル製法」――金屬を油脂の中に分散する法――の大發明應用によつて、從來外用劑のほか應用出來なかつた銀を白檀油中に濃厚分散し、しかも、普通顯微鏡にては認め得ざる程の超極微粒子（コロイド）狀に處理する事に成功し、茲に銀の完全內服化を達成して強烈なる殺菌力を有する銀効果の治療範圍を擴大強化し、加へて白檀油の治淋効果をも協有せしめたもので、左の如き獨得の醫治効果を發揮する。

獨得の醫治力！

服用後腸壁より體內に吸收されたパロールの強藥効は、超微粒子コロイド銀の特性に依て血液の循環と共に身體の微細深奥部に迄よく滲透し悪性淋疾の主巢となる潜伏中の淋菌を殴滅して膿尿を除き、炎衝を和げて患部の新生作用を行ふものである。而も內部より外方に合理的に働く藥効は銀の特殊處理により非常に增强擴大されてゐるので治療期間は著るしく短縮され、且つ再發が未然に防止される。

而して吸溶性に富むため纖細な疾患部を刺戟せず、又親和性により連續服用するも胃腸を害ふ事がないので、急慢性及び女子の複雑デリケートな淋疾にも極めて適切である。斯の如き特效は、銀の超微粒子化による內服達成にして始めて得られるものである。

京都帝國大學化學研究所創製（製法特許）

パロールは京都帝大化學研究所の特許施設になる理化學的操作の下に厳密製造され、現に同大學附屬病院泌尿科婦人科を初め全國の著名病院に臨床的に使用されて居るが、その治驗成績の極めて優秀な結果について同大學醫學部皮膚科泌尿科教室醫學博士片山義郎先生が、皮膚科紀要第二十二巻第三號に發表されて、これを醫學界に報告されてゐる。パロールの連續服用と細心の自制、攝生こそ、淋疾の好適療法として此處に推奬する所以である。

無代進呈

新刊「淋疾とその療法」と題する四六判、七十餘頁、詳細圖解入り冊子を御希望の方は、新聞名を明記の上御申込みあれ、但し御一名一冊に限る。

▼パロールは全國各地有名藥店にあり。直接御註文は發賣元へ御送金又は代金引換にて御申込みあれば直送致します。（前金御注文の場合は送料不要、郵券代用可。但代引註文は內地に限る）

價　藥　十
一週間分　一圓八十錢
　　　　　三圓五十錢
　　　　　五圓五十錢
內地送料十五錢　臺灣、朝鮮四十五錢

パロール

元賣發　大木合名會社
東京市神田區鍛冶町大通（神田驛前）
振替東京四番・代表電話神田二〇番
大阪市東區淡路町・大手橋西詰
振替大阪七五番・電話北濱三六八番

R2―115

強力　睾丸ホルモン
アンドロスチン
「チバ」
身神の過勞を醫し精力・體力氣力を旺んにし全生活機能を活溌ならしめ老衰・早老を防ぐ。又高血壓・糖尿病に適す實際の治療的効力は世界各國の醫藥界に定評あり。
（錠劑・注射液）
13-4

佐藤內科
內科一般　特ニ呼吸器、心臟、胃腸、血壓、腎病
普通病室
院長　醫學博士　佐藤小五郎
京城永樂町一丁目貳番地　電話本局（2）病院用二八八四番　住宅用五八八四番

大學堂眼鏡店
各眼科病院處方眼鏡責任調製
京城醫專病院眼科　江頭眼科醫院
京城赤十字病院眼科　金井眼科醫院
龍山鐵道病院眼科　荒川眼科醫院
龍山陸軍病院　仁川岩永醫院
全鮮各道私立眼科御指定
京城帝國大學御用
京城府本町二丁目
電話本局（2）二三七五番
振替京城一一二九番
△眼鏡、双眼鏡　カタログ送呈（要三錢）
平壤府本町六番地　電話九一一六
大學堂眼鏡店支店

朝鮮殖産銀行
年賦定期貸付
普通銀行業務
日本銀行代理店
日本勸業銀行代理店
朝鮮貯蓄銀行代理店
京城南大門通二丁目百四十番地ノ一
株式會社　朝鮮殖産銀行
頭取　林繁藏
資本金參千萬圓
全鮮各地に支店出張所六十四ケ所並に內地大阪に支店あり

大阪商船出帆
阪神行
神津丸　六月　日
國津丸　六月十一日
信洋丸　六月　日
名古屋、京濱行
名古屋止　江蘇丸　六月廿四日
新江蘇丸　六月廿一日
新南浦、安東行
江蘇丸　六月十四日
內地各地行貨物運送貨物取扱致候
大阪商船株式會社仁川代理店
株式會社　慶田組
電話四二一一番　一二一番　九八四番　二七一八番

釜山出帆　九州郵船出帆廣告
○博多行　毎日午前十一時
○壹岐、對馬嚴原行　毎月十二回午後二時
一日四日六日九日十一日十四日十六日十九日廿一日廿四日廿六日廿九日出帆
○下關行　毎月六回午前六時
四日九日十四日十九日廿四日廿九日出帆
詳細は左記へ御照會被下度候
釜山府第一棧橋
九州郵船株式會社出張所
電話二四一番

嶋谷汽船出帆
▲朝鮮總督府命令航路
北海道、大連直行（三等七圓）
仁川出帆代理店日鮮海運株式會社　電話九〇番
裏日本、北海道、樺太行
朝海丸　六月十三日　日鮮海運株式會社
日本海丸　六月廿四日　群山海運會社
天海丸　六月七日　釜山兄弟商會
天海丸　六月八日　浦項運輸會社
內地各港地、函館、小樽、新舞鶴、敦賀、伏木、新潟、舞鶴、船川
◇北海道―北鮮線（春日丸）
命令航路
雄基出帆　六月廿四日　代理店　國際運輸支店
羅津出帆　六月廿四日　代理店　國際運輸支店
清津出帆　代理店　國際運輸支店
切符發賣所　ジャパンツーリストビューロー　娯樂設備完備ス
×印樺太行（各港急行）

朝鮮郵船出帆
近海郵船、朝鮮郵船各御案內
嶋谷汽船株式會社
◎西鮮航路
○濟州島直航　月三回
釜山丸
○大連行　毎月五日、十五日、廿五日　毎月九日、十九日、廿九日
錦江丸　仁川二日　大連三日
錦江丸　仁川五日　鎭南浦六日　大連七日
○上海行
平安丸　仁川十二日　鎭南浦十三日　釜山十五日
○大連青島行
會寧丸　仁川五日　鎭南浦六日
○北鮮航路
○東京行　名古屋―清水―橫濱寄港
興東丸　新義州十日　鎭南浦十三日　仁川十五日
興西丸　新義州三日　鎭南浦五日　仁川七日
○大阪行
安州丸　仁川ヨリ阪神直航
定州丸　新義州三日　鎭南浦四日　仁川五日
春川丸　博多―神戸寄港
錦江丸　群山三日　木浦四日
錦江丸　仁川十二日　群山十三日　木浦十五日
○鹿兒島行　釜山―博多―長崎―三角寄港
◎北鮮航路
○東京行　元山―門司―名古屋―清水―橫濱寄港
○急行船（元山ヨリ名古屋直航）
△江原丸　雄基十二日　清津十三日　元山十六日
咸鏡丸　雄基二日　清津三日　元山六日
命泉丸　雄基十日　清津十二日　元山十四日
○大阪行　釜山―博多―門司―神戸寄港
京畿丸　城津一日　元山四日　浦項六日
清津丸　城津九日　元山十二日　浦項十四日

近海郵船仁川出帆
櫻島丸　九州行　博多、長崎、鹿兒島　六月十五日
天津丸　天津行　六月十一日
會寧丸　大連行　六月十八日
會寧丸　六月十八日
平安丸　上海青島行　六月十一日
岩手丸　大連、基隆、高雄行　六月十日
安州丸　鎭南浦行　六月七日
沿海航路出帆
海州線　隔日　加藤丸
仙掌線　毎日　第一朝運丸
馬津線　毎日　第二朝運丸
瑞山線　隔日　海龍丸
金浦線　月六回　注寶丸
天台線　月六回　忠南丸
朝鮮運送株式會社
仁川支店回漕部

尼崎汽船出帆
阪神行　伏見丸　入港六月五日　出港六日
阪神行　大東丸　六月六日　七日
阪神行　百福丸　六月九日　十日
右之通ニ御座候間何卒御利用願候
合資會社尼崎汽船部代理店
仁川府海岸町
高杉商店回漕部
（旧荷係專用電話）入荷係　電話一〇三〇番　九九〇番

朝鮮汽船出帆廣告
一、釜山出帆
麗水行（急行）毎日
馬山行（急行）毎日
統營行
元山行
木浦行
濟州島行
一、木浦出帆
九州行
一、元山出帆

商業登記公告

京城地方法院楊平出張所

法人登記公告

全州地方法院井邑支廳

法人登記公告

全州地方法院井邑支廳

商業登記公告

全州地方法院裡里出張所

商業登記公告

全州地方法院井邑支廳